



Velkommen til  
Torsvevegen 5C, 7540 Klæbu



Velkommen til  
Torsvevegen 5C  
7540 Klæbu

## Informasjon om eiendommen

### Nøkkelinformasjon

Prisantydning	kr	2 290 000,-
Omkostninger	kr	58 340,-
Totalpris inkl. omk.	kr	2 348 340,-
Totalt inkl. omk. og fellesgj.	kr	2 348 340,-

BRA/BRA-i	84 / 62 m <sup>2</sup>
Soverom	2
Boligtype	Leilighet
Eierform	Eierseksjon
Byggeår	1992
Etasje	Sokkeletasjen

Energimerke



# Les salgsoppgaven nøye

Som megler møter jeg hele tiden mennesker på jakt etter drømmeboligen. Fordi boligkjøp er en av de viktigste investeringene du gjør i livet ditt, har jeg full forståelse for at det kan være en krevende prosess. Det er mye informasjon man skal sette seg inn i, og mange spørsmål som dukker opp underveis.

Hovedmålet med denne salgsoppgaven er å gi deg nettopp all informasjonen du trenger, slik at du har det beste grunnlaget for å bestemme deg for om du ønsker å bli med i budrunden eller ikke.

Jeg anbefaler deg å lese nøye gjennom salgsoppgaven, slik at du stiller mest mulig forberedt på visning. Uansett hvilke spørsmål du har, er det bare å ta kontakt med meg.

Lykke til!



**Magnus Sollid**  
Eiendomsmegler

+47 915 17 762  
magnus.sollid@em1.no

# Informasjon om eiendommen

## Adresse

Torsvevegen 5C, 7540 Klæbu

## Registerbetegnelse

Gnr. 520, Bnr. 89, Snr. 3, Trondheim kommune.

## Pris

Totalpris inkl. andel fellesgjeld	kr	2 290 000,-
Prisantydning	kr	2 290 000,-
Omkostninger	kr	58 340,-
Totalpris inkl. omk.	kr	2 348 340,-
Totalpris inkl. omk. og andel fellesgjeld	kr	2 348 340,-
Totalpris inkl. HELP forsikring basert på prisantydning	kr	2 362 640,-

## Omkostninger

Tinglysing skjøte kr 545,-

Tinglysing pantedokument kr 545,-

2,5% dokumentavgift kr 57 250,-

Valgfri omkostninger:

Help Boligkjøperforsikring kr 11 500,-

Help Boligkjøperforsikring - PLUSS kr 2 800,-

Sum omkostninger kr 58 340,- ved prisantydning ekskl. forsikring.

Det tas forbehold om endring i gebyrer.

## Offentlige/kommunale avgifter

1 726,- i august 2025. Trondheim Kommune fakturerer kommunale avgifter månedlig. Oppgitte avgifter kan være avhengig av bruk.

## Areal

BRA - i: 62 m<sup>2</sup>

BRA - e: 22 m<sup>2</sup>

BRA totalt: 84 m<sup>2</sup>

TBA: 9 m<sup>2</sup>

Meglers kommentar til areal:

Det foreligger godkjente og byggemeldte tegninger, men det er avvik fra disse.

- Opprinnelig bod er utvidet og benyttes i dag som soverom.

Bruksendringen ble godkjent i 2021, men ferdigattest for tiltaket mangler.

Arealene er oppgitt av bygningssakkyndig på grunnlag av NS3940(2023).

Internt bruksareal (BRA-i) er areal innenfor boligens omsluttende vegger. Det er for eksempel stue, soverom, kjøkken, entré, bad, loftsrom, innvendig bod og ganger mellom disse. Dersom boligen består av en bruksenhet med flere selvstendige boenheter, skal de selvstendige boenhetene kategoriseres som BRA-i. Et eksempel på dette kan være en enebolig med adskilt utleieenhet.

Eksternt bruksareal (BRA-e) er for eksempel en ekstern bod, kjellerstue med egen inngang, gjesterom, tilleggsbygg eller andre rom som tilhører boenheten, men som ikke er direkte tilknyttet det interne arealet. Tilleggsbygg kan være for eksempel garasje, naust eller utvendig bod.

Innglasset balkong (BRA-b) er innglassede balkonger, verandaer og altaner som disponeres av boenheten.

Terrasse- og balkongareal (TBA) er arealet av terrasser, altaner, verandaer og åpne balkonger som er tilknyttet boenheten.

Boligens gulvareal (GUA) er boligens samlede gulvareal og areal med lav takhøyde ALH er areal uten krav til minste himlingshøyde.

#### **Antall soverom**

2

Se for øvrig informasjon under punkt "Areal", og ev. kommentarer under "Innhold" eller "Andre relevante opplysninger".

#### **Eierform**

Eierseksjon

Eierforholdet reguleres av eierseksjonsloven av 16.06 2017 nr. 65. Med eierseksjon forstås sameieandel i bebygd eiendom med tilknyttet enerett til bruk av bolig. Det gjøres oppmerksom på at man kun kan erverve to boligseksjoner i sameiet, med unntak av erverv av fritidsbolig. Seksjonseiere kan holdes solidarisk ansvarlig for andres mislighold av fellesutgiftene i forhold til sin sameiebrøk. I følge Eierseksjonsloven skal det foreligge vedtekter i et sameie. Vedtektene kan endres iht. bestemmelsene i lov om eierseksjon. Manglende sameievedtekter medfører ikke at det er et «ulovlig» sameie, men sameierne anbefales å bidra til at det opprettes slike vedtekter som loven tilsier.

#### **Boligtype**

Leilighet

#### **Parkering**

I garasje.

#### **Sameiets eiendom**

Gnr. 520, Bnr. 89, Trondheim kommune.

Tomtestørrelse 964 m<sup>2</sup>. Felles tomt for seksjonseierne. Deler av tomten er ansett som fellesareal og andre deler er ansett som særeie iht. eldre muntlige avtaler. Kfr. med megler ved spørsmål.

### **Byggeår**

1992 ifølge takstmann/selger/kommunen.

### **Innhold**

Sokkeletasje.

Internt bruksareal: Entré, bad, 2 soverom, stue og kjøkken.

Eksternt bruksareal: Garasje og 2 boder.

### **Standard**

Sokkeletasje.

Entré:

Flis på gulv, malt panel og malt strie på vegger, malt panel i himling.

Bad:

Flis på gulv, flis på vegger, malt panel i himling.

Innredning: Dusjkabinett. Gulvmontert WC. Kran og avløp for vaskemaskin.

Baderomsinnredning: Servant med underskap, overskap og speil.

Soverom 1:

Laminat på gulv, malte flater på vegger, malt panelhimling.

Soverom 2:

Laminat på gulv, malte flater på vegger, plater i himling.

Stue:

Laminat på gulv, malte flater på vegger, plater i himling.

Innredning: Vedovn.

Kjøkken:

Laminat på gulv, malte flater på vegger, plater i himling.

Innredning: Kjøkkeninnredning med plane fronter og laminerte benkeplater. Ventilator. Kran og avløp for og oppvaskmaskin. Integreert platetopp og stekeovn.

### **Beliggenhet**

Eiendommen har en attraktiv beliggenhet i et etablert og rolig boligområde i Klæbu. Her bor du landlig og barnevennlig, samtidig som du har kort vei til daglige fasiliteter. Klæbu sentrum ligger kun få minutters kjøring unna, med blant annet dagligvarebutikker, skole, barnehager, idrettsanlegg og servicetilbud.

Det er gode bussforbindelser fra Klæbu til Trondheim, med jevnlig avganger som tar deg til byen på rundt 25-30 minutter. Med bil tar det omtrent samme tid til Trondheim sentrum.

Nærområdet byr på flotte turmuligheter hele året, med marka rett utenfor døren. Her finner du fine turområder, skiløyper, badeplasser og et variert friluftsliv som passer både store og små.

### **Adkomst**

Det vil bli godt skiltet av EiendomsMegler1 ved annonsert fellesvisning

### **Byggemåte**

Bygningen, som er en 3-mannsbolig, er oppført i 1992 og er på 1 etasje + sokkeletasje. Grunnmur er oppført av betong.

Hovedkonstruksjonen over grunnmuren er oppført i tre.

Etasjeskiller av tre. Utvendige fasader er kledd med stående trekledning. Saltakskonstruksjonen er tekket med takstein og metallplater.

Vinduer med 2-lags isolerglass.

### **Hvitevarer og tilbehør**

Hvitevarene og brunevarer medfølger ikke i handelen med mindre det tydelig fremgår av salgsoppgaven.

### **Nyttig informasjon ved kjøp av brukt bolig**

Ved kjøp av brukt bolig er det viktig å ha riktige forventninger. Det kan ikke forventes at en eldre bolig har samme tilstand som en ny eller nyere bolig. Eldre boliger er vanligvis oppført etter andre krav og med andre materialer og vil i tillegg ha varierende grad av slitasje og skader, som følge av bl.a. bruk, værpåkjenninger og annen aldersforringelse. Skader og forringelser som er naturlige følger av dette, vil normalt ikke bli ansett som mangler.

Det er viktig at kjøper setter seg grundig inn i alle salgsdokumentene, herunder salgsoppgave, tilstandsrapport og selgers egenerklæring. Kjøper anses kjent med forhold som er tydelig beskrevet i salgsdokumentene og slike forhold kan ikke påberopes som mangler. Dette gjelder uavhengig av om kjøper har lest dokumentene. Dersom det er behov for avklaringer, anbefaler vi at kjøper rådfører seg med eiendomsmegler eller en bygningsfaglig før det legges inn bud.

Eiendommen kan ha en mangel dersom den ikke samsvarer med kravene til kvalitet, utrustning og annet som følger av avtalen. Hvis eiendommen ikke er i samsvar med det kjøperen kan forvente ut ifra alder, type og synlig tilstand, kan det utgjøre en mangel. Det samme gjelder hvis det er gitt manglende eller uriktige opplysninger om eiendommen. En bolig som har blitt brukt i en viss tid, har vanligvis blitt utsatt for en del slitasje og småskader kan ha oppstått. Slik brukslitasje må kjøper regne med og det kan avdekkes enkelte forhold etter overtakelse som nødvendigvis gjør utbedringer.

Boligen kan ha en mangel dersom det er avvik mellom opplyst og faktisk areal, forutsatt at avviket er på 2 % eller mer og minimum 1 kvm.

Ved beregning av et eventuelt prisavslag eller erstatning må kjøper selv dekke tap/kostnader opptil et beløp på kr 10 000 (egenandel).

Dersom du oppdager forhold du mener er vesentlige og som kan være en mangel, stiller avhendingsloven krav om at du reklamerer

snarlig og «innen rimelig tid» overfor boligselgerforsikringsselskapet/selger. Vi anbefaler at du reklamerer umiddelbart og senest innen 2 måneder etter at du oppdaget eller burde oppdaget mangelen. Ta kontakt med megler eller forsikringsselskapet der det er tegnet boligselger-/boligkjøperforsikring, straks du oppdager forhold du mener kan være en mangel.

#### **Brukstillatelse/ferdigattest**

Det foreligger midlertidig brukstillatelse fra 18.01.1993.

Det foreligger ferdigattest fra 12.11.2025 for bruksendring av bod til soverom.

Ferdigattest utstedes ikke lenger for tiltak som er omsøkt før 01.01.1998, jfr. plan- og bygningslovens §21-10, 5.ledd. Dette innebærer at byggverkene lovlig kan brukes og omsettes slik de opprinnelig ble godkjent, selv om det ikke foreligger ferdigattest.

Det foreligger godkjent bruksendring for omgjøring av bod til soverom datert 12.08.2021 men ferdigattest er enda ikke omsøkt.

#### **Oppvarming**

Elektrisk/ved.

Ventilasjon: Periodisk avtrekk.

#### **Energimerking**

Energiattesten er bekreftet og offisiell. Energiattesten i sin helhet er lagt ved i den nedlastbare salgsoppgaven.

#### **Regulering**

Regulering:

Eiendommen ligger i et område som i henhold til kommuneplanens arealdel 2022-2034 er avsatt til framtidig bebyggelse og anlegg. .

Eiendommen ligger i et regulert område avsatt til bolig jf. gjeldende reguleringsplan med plan ID og navn:

- K1987006 Stormyra II (17.12.1987)

- K1992001 Mind. ves. reg. endr. Torsvev. 3, 5 og 7 (11.3.1992)

Det er også igangsatt planleggingsarbeid på et område som inkluderer eiendommen med følgende plan ID og navn:

- K2016003 Stormyra

Kopi av situasjonskart, målebrev, reguleringsplaner m/bestemmelser etc. kan fås ved henvendelse til megler. Vi oppfordrer interessenter til å gjøre seg kjent med disse.

#### **Vei, vann og avløp**

Eiendommen er tilknyttet offentlig vei, vann og avløp via private stikkanlegg.

#### **Skattemessig formuesverdi**

Skattemessig formuesverdi er oppgitt av Altinn. Verdien gjelder som primærbolig.

kr 708 077,- for 2023  
Sekundærverdi kr 2 832 308,-

## Andre opplysninger

### Visning

Eiendommen har visning som annonsert på Internett, blant annet eiendomsmegler1.no og finn.no, eller ved at interesserte kjøpere gjør en nærmere avtale med megler

### Meglere rett til å stanse gjennomføring av en handel

Eiendomsmeglerforetak er pliktig til å foreta «kundetiltak» etter Hvitvaskingsloven. I dette ligger blant annet plikt til å treffe tiltak for å få bekreftet identiteten til selger og kjøper, den kjøper ev. opptrer på vegne av, samt eventuelle «reelle rettighetshavere».

Normalt skjer bekreftelse av en persons identitet ved fremvisning av gyldig legitimasjonsdokument («personlig fremmøte»), ved bruk av bankID, eller ved fremleggelse av en «Bekreftet kopi» av et legitimasjonsdokument. Fremvisning av legitimasjonsdokument i forbindelse med budgivning er normalt ikke tilstrekkelig kundetiltak. Dersom kjøper er en juridisk person må det foretas særlige kundetiltak, herunder med nærmere plikt til å redegjøre for «reelle rettighetshavere». Konferer megler for nærmere informasjon. Transaksjonen kan ikke gjennomføres før meglerforetaket har foretatt tilfredsstillende kundetiltak. Endelige kundetiltak for kjøpers del skjer senest på kontraktsmøtet eller senest innen kontraktsignering der det ikke gjennomføres kontraktsmøte.

Hvis kjøper ikke bidrar til at megler får gjennomført kundetiltak, kan ikke megler gjennomføre transaksjonen. I et slikt tilfelle misligholder kjøper avtalen med selger. Etter 30 dager er kjøpers mislighold å anse som vesentlig, noe som gir selger rett til å heve og gjennomføre deknings salg for kjøpers regning.

Meglerforetaket er videre forpliktet til å rapportere "mistenkkelige transaksjoner" til Økokrim. Med "mistenkkelig transaksjon" menes transaksjon som mistenkes å involvere utbytte fra straffbar handling eller som skjer som ledd i terrorfinansiering. Manglende mulighet for kundetiltak kan også være et forhold som gjør transaksjonen mistenkkelig. Det kan ikke gjøres ansvar gjeldende mot meglerforetaket som følge av at meglerforetaket overholder sine plikter etter Hvitvaskingsloven.

### Budgivning

Eiendomsmeglere kan ikke formidle bud med kortere akseptfrist enn kl 12:00 første virkedag etter siste annonserte visning hvor selger er forbruker, jfr. informasjon om budgivning.

Alle bud og budforhøyelser med eventuelle forbehold, opplysning om finansiering og overtakelse skal sendes skriftlig til megler. Megler kan ikke formidle muntlige bud verken til selger, budgivere eller andre som er interessert i eiendommen. Skal du legge inn bud må du samtidig legitimere deg med kopi av legitimasjon og underskrift. Megler skal sende skriftlig varsel om bud og budforhøyelser til budgiver, selger og interessenter. Når et bud aksepteres skal det sendes skriftlig beskjed om det til både budgiver og selger. For å legge inn bud kan du benytte budskjema, elektronisk budgivning, skannet budskjema sendt på mail, eller annen godkjent skriftlig kommunikasjonsform. Ta en prat med megler om hvordan du legger inn bud. Megler tar ikke noe ansvar for forsinkelser på el- eller telenettet. Det forekommer at fristene for å akseptere bud blir kortere etter hvert som det kommer inn nye bud. Det er budgiver som setter fristen for når et bud må være akseptert og denne fristen er absolutt. Det betyr at dersom selger velger å akseptere budet, må kjøper få beskjed om at budet er akseptert innen utløpet av akseptfristen. Dersom du utsetter å legge inn bud til tett opp mot en annen budgivers akseptfrist er det en reell fare for at eiendommen kan bli solgt før ditt bud kommer frem til megler eller at bud allerede er akseptert. Husk å ringe megler etter at du har sendt et bud eller budforhøyelse, for å forsikre deg om at budet er mottatt av megler og kan formidles til selger og andre interesserte.

### **Personvern**

EiendomsMegler 1 Midt-Norge behandler personopplysninger i forbindelse gjennomføring av salget av denne eiendommen. Vi registrerer personopplysninger om visningsdeltagere som registrerer seg, budgivere, den som bestiller salgsoppgave, og kjøper av eiendommen. Tilsvarende vil vi lagre personopplysninger om den som registrer seg for å motta informasjon om lignende eiendommer.

Opplysningene vil bli lagret i EiendomsMegler 1 Midt-Norge sitt elektroniske meglersystem.

Personopplysningene vil benyttes på enhver måte som er nødvendig mht. formålet opplysningene er innhentet for. Som ledd i meglers kontroll av budgiver/kjøpers finansiering vil megler kunne kontakte vedkommendes finansieringsforbindelse på ethvert stadium av prosessen, inntil handel er gjennomført.

Personopplysninger om interessenter som ikke inngir bud vil bli slettet kort tid etter at boligen er solgt.

Personopplysninger om kjøper av eiendommen og budgivere vil vi i henhold til lovpålagt arkiveringsplikt lagres i minst 10 år etter at eiendommen er solgt. Det samme gjelder ethvert dokument som er utarbeidet eller innhentet i anledning oppdraget.

Personopplysninger vil ikke benyttes til andre formål, eksempelvis til markedsføringsformål, uten at det foreligger særskilt behandlingsgrunnlag for dette formålet, eksempelvis ved at det er gitt samtykke.

Les mer om personvern i vår personvernerklæring [www.em1.no/personvern](http://www.em1.no/personvern)

### **Overtakelse**

Etter nærmere avtale med selger.

### **Eier**

Kari Fanum

### **Heftelser og servitutter**

Seksjonering

Dagboknr.: 1849

Dato: 28.04.1992

SNR: 3

Formål: Bolig

Sameiebrøk: 30 / 100

Ovenstående heftelser vil følge eiendommen ved salg, og ved inngivelse av bud aksepteres disse av budgiver/kjøper.

Kommunen har panterett som sikkerhet for riktig betaling av kommunale avgifter og eventuell eiendomsskatt. Sameiet har panterett som sikkerhet for bl.a. riktig betaling av fellesutgifter. I tillegg kan eiendommen ha tinglyst panterett til sameie jf. grunnboksutskrift.

Ovennevnte panterett(er) vil alltid følge eiendommen. Selger bærer risikoen for at kjøper kan overta boligen uten andre heftelser enn de som det er avtalt at følger med i handelen. Gjennomføring av handelen er betinget av at det ikke er heftelser som ikke lar seg innfri.

### **Andre relevante opplysninger**

Det betales felles husforsikring med Torsvevegen 5 a. Estimert årsbeløp er p.d.d. rundt 7 037kr + noen hundrelapper for forsikring av garasjeplassen. Dette er fordelt på 2 terminer ifølge selger.

### **Meglerns vederlag**

Presentprovisjon med 2,25 % av kjøpesum (inkl. mva).

Oppgjørshonorar kr 5 900,- (inkl. mva).

Utleggshonorar kr 1 250,- (inkl. mva).

Honorar diverse registersøk pr bruksnummer kr 1 750,- (inkl. mva).

Tilretteleggings- og AHV-honorar kr 17 500,- (inkl. mva).

Visningshonorar kr 3 500,- (inkl. mva).

Markedspakke standard kr 16 900,- (inkl. mva).

Rabatt - TOBB kr-10 000,- (inkl. mva).

Pris per visning kr 3 500,- (inkl. mva).

Dersom eiendommen ikke blir solgt er følgende avtalt: Oppdragsgiver betaler markedsføringspakke, tilretteleggings- og AHV-honorar, visninger samt honorar for utført salgsarbeid med kr 10.000,-. Ved salg/ikke salg betaler oppdragsgiver direkte utlegg.

Meglerns rett til å kreve dekning av utlegg:

Tinglysing av sikr.obl/hj.erkl m.v kr. 545,- pr. stk.

Kommunal informasjon kr. 3.204,-

Fotograf kr. 3000,-

Tilstandsrapport kr. 9300,-

Ev. innhenting av tinglyste erklæringer kr. 285,- pr. stk.

Ev. gebyr for restansesjekk legalpant ca kr. 700,-

EiendomsMegler 1 Midt-Norge AS har tilknytning til følgende foretak som tilbyr produkter eller tjenester i forbindelse med oppdraget:

·Fremtind forsikring

·HELP Forsikring

·Vend Marketplaces (Finn.no)

·Visma by Broker

·SpareBank 1 SMN og SpareBank 1 Nordmøre

### **Andre rettigheter og forpliktelser**

Denne eiendommen er skilt ut fra en annen (såkalt hovedbøl).

Det er ingen tinglyste rettigheter eller plikter som hefter i eiendommen fra hovedbølet.

### **Tilstandsrapport/takst**

Utført av Andre Krogstad i Fyksen Takst den 10-09-2025.

Arealoppmåling er foretatt av takstmann.

Takstmanns kommentar til areal:

Det foreligger godkjente og byggemeldte tegninger, men det er avvik fra disse.

- Opprinnelig bod er utvidet og benyttes i dag som soverom.

Bruksendringen ble godkjent i 2021, men ferdigattest for tiltaket mangler.

Meglers kommentar til areal:

Ferdigattest for tiltaket for omgjøring av bod til soverom mangler. Kjøper overtar ansvar for dette.

Nedenfor gjengis en kort oppsummering der den bygningssakyndige har beskrevet avvik ved boligen som har fått tilstandsgrad IU:

- Utvendig > Takkonstruksjon/Loft

Nedenfor gjengis en kort oppsummering der den bygningssakyndige har beskrevet avvik ved boligen som har fått tilstandsgrad 2:

- Utvendig > Takteking
- Utvendig > Nedløp og beslag
- Utvendig > Vinduer
- Utvendig > Dører
- Utvendig > Balkonger, terrasser og rom under balkonger
- Innvendig > Radon
- Innvendig > Rom Under Terreng
- Innvendig > Innvendige dører
- Tekniske installasjoner > Vannledninger
- Tekniske installasjoner > Avløpsrør
- Tekniske installasjoner > Ventilasjon
- Tekniske installasjoner > Varmtvannstank
- Tekniske installasjoner > Elektrisk anlegg
- Tomteforhold > Fuktsikring og drenering
- Tomteforhold > Grunnmur og fundamenter
- Tomteforhold > Terrengforhold
- Tomteforhold > Utvendige vann- og avløpsledninger
- Våtrom > Sokkeletasje > Bad > Overflater Gulv
- Våtrom > Sokkeletasje > Bad > Sluk, membran og tettesjikt

Deler av informasjonen i dette avsnittet er hentet fra tilstandsrapporten. Oppstillingen over er ikke nødvendigvis uttømmende og du oppfordres til å lese og sette deg grundig inn i alt salgsmateriell.

### **Boligselgerforsikring**

Selgeren har kjøpt boligselgerforsikring hos Fremtind. Forsikringen dekker selgerens økonomiske ansvar hvis du oppdager feil eller mangler som omfattes av avhendingsloven. Forsikringen gjelder fra kjøpers overtagelse av eiendommen og varer i fem år. I tillegg dekker forsikringen perioden mellom budaksept og overtagelse begrenset til 12 måneder. Forsikringsdekningen er begrenset til salgssum, maksimalt 12 millioner kroner. For kombinasjonseiendommer gjelder forsikringen kun for boligdelen. Se nettsidene til Sparebank 1 for mer informasjon om hva forsikringen dekker og hvilke begrensninger som gjelder.

Selger opplyser blant annet om følgende i egenerklæringen:

Våtrom, tak og fasade:

Vet du om det er eller har vært feil eller skader på bad/våtrom?

- Ja. Da jeg kjøpte i desember 2024 ble jeg gjort oppmerksom på at det ikke er fall mot sluket.

Vet du om det er gjort arbeid på bad eller våtrom, enten av deg eller tidligere eiere?

- Ja.

Ufaglært arbeid:

1. Hvilket år ble jobben fullført?: 2025

Beskrivelse av arbeidet: Skiftet toalettet da det gamle var slitt.

Tekniske installasjoner:

Vet du om det er gjort arbeid på det elektriske anlegget, enten av deg eller tidligere eiere?

- Ja.

Faglært arbeid:

1. Hvilket år ble jobben fullført?: 2025

Firmanavn: O.Løkken AS

Beskrivelse av arbeidet: Det er montert el-bil lader med overspenningsvern.

Generelt:

Har boligen garasje eller øvrige tilleggsbygninger?

- Ja.

### **Boligkjøperforsikring**

EiendomsMegler 1 formidler Boligkjøperforsikring fra HELP Forsikring AS. Det er en rettshjelpsforsikring som gir trygghet og profesjonell juridisk hjelp dersom det oppdages uventede feil eller mangler de neste fem årene. Du kan ta kontakt med megler for å få informasjon om boligkjøperforsikring eller lese mer på help.no. Forsikringen tilbys kun til privatpersoner som kjøper eiendom til eget eller nærmeste families bruk, og det er en forutsetning at kjøpsavtalen reguleres av avhendingsloven. Ved kjøp av landbrukseiendom/småbruk, er det kun forhold tilknyttet til våningshuset som omfattes av forsikringen. For nærmere detaljer henvises det til forsikringsvilkårene. Megler mottar tegningsprovisjon fra HELP.

### **Avtalebetingelser**

Salgsoppgaven er basert på de opplysningene selger har gitt til megler, den bygningssakyndiges tilstandsrapport, samt opplysninger innhentet fra kommunen, Kartverket og andre tilgjengelige kilder. Det er viktig at kjøper setter seg grundig inn i alle salgsdokumentene, herunder salgsoppgave, tilstandsrapport og selgers egenerklæring. Kjøper anses kjent med forhold som er tydelig beskrevet i salgsdokumentene, og slike forhold kan ikke påberopes som mangler. Dette gjelder uavhengig av om kjøper har lest dokumentene. Alle interessenter oppfordres til å undersøke eiendommen nøye, gjerne sammen med fagkyndig før bud inngis. Kjøper som velger å kjøpe usett kan ikke gjøre gjeldende som mangel noe han burde blitt kjent med ved undersøkelsen.

Dersom det er behov for avklaringer, anbefaler vi at interessenter rådfører seg med eiendomsmegler eller egne rådgivere før det legges inn bud.

En bolig som har blitt brukt i en viss tid, har vanligvis blitt utsatt for slitasje og skader kan ha oppstått. Slik bruksslitasje må kjøper regne med, og det kan avdekkes enkelte forhold etter overtakelse som nødvendiggjør utbedringer. Normal slitasje og skader som

nødvendigjør utbedring, er innenfor hva kjøper må forvente og vil ikke utgjøre en mangel.

Kjøper og selgers rettigheter og plikter reguleres av avtalen mellom partene, samt informasjonen som har vært tilgjengelig for kjøperen i forbindelse med handelen. Avtalen utfylles av avhendingsloven, og det gjelder ulike avtalevilkår avhengig av om kjøper er forbrukerkjøper eller ikke. Dette er nærmere beskrevet nedenfor.

På grunn av ulike avtalevilkår kan selger vurdere bud fra en som ikke er forbruker, ulikt fra en forbrukers bud. Dersom kjøper ikke er forbruker, er selger sitt mulige mangelsansvar begrenset fordi eiendommen selges "som den er". Selger kan ikke ta «som den er» forbehold ovenfor en forbrukerkjøper. Selv et lavere bud fra en som ikke er forbruker kan foretrekkes fordi begrensningen i mulig mangelsansvar kan ha egenverdi for selger. Selger står fritt til å forkaste eller akseptere ethvert bud, og er for eksempel ikke forpliktet til å akseptere høyeste bud.

Budgiver skal i budskjema avgi egenerklæring ombudgiver er forbruker eller næringsdrivende/ person som hovedsakelig handler som ledd i næringsvirksomhet. Budgivere får informasjon dersom andre bud er inngitt av en som ikke er forbruker.

Forbrukerkjøp - definisjon

Med forbrukerkjøp menes kjøp av eiendom når kjøperen er en fysisk person som ikke hovedsakelig handler som ledd i næringsvirksomhet.

Forbruker - avtalevilkår

Eiendommen har en mangel dersom den ikke er i samsvar med kravene som følger av avtalen, eller det foreligger brudd på bestemmelsene i avhendingsloven §§ 3-2 til 3-8. Hvis eiendommen ikke er i samsvar med det kjøperen må kunne forvente ut ifra alder, type og synlig tilstand, kan det være grunnlag for mangelskrav. Det samme gjelder hvis det er holdt tilbake eller gitt uriktige opplysninger om eiendommen. Dette gjelder likevel bare dersom man kan gå ut ifra at det virket inn på avtalen at opplysningen ikke ble gitt eller at feil uriktige opplysninger ikke blir rettet i tide på en tydelig måte.

Boligen kan ha en mangel etter avhendingsloven § 3-3 dersom det er avvik mellom opplyst og faktisk innvendig areal, forutsatt at avviket er på 2% eller mer og minimum 1 kvm.

Ved beregning av et eventuelt prisavslag eller erstatning må kjøper selv dekke tap/kostnader opptil et beløp på kr 10 000 (egenandel).

Ikke-forbruker (næringsdrivende) - definisjon

Hvis kjøper er en juridisk person, eller en fysisk person som hovedsakelig handler som ledd i næringsvirksomhet, vil kjøpet ikke anses som et forbrukerkjøp.

Ikke-forbruker - avtalevilkår

Eiendommen har en mangel dersom den ikke er i samsvar med kravene som følger av avtalen. Eiendommen selges «som den er», og selgers ansvar utover det konkret avtalte er da begrenset etter avhendingsloven § 3-9, første ledd andre setning.

Avhendingsloven § 3-3 andre ledd fravikes, og hvorvidt boligens arealsvikt utgjør en mangel vurderes etter avhendingsloven § 3-8.

Informasjon om kjøpers undersøkelsesplikt, herunder oppfordringen om å undersøke eiendommen nøye, gjelder også for kjøpere som

ikke anses som forbrukere.

### **Vedlegg**

- Tilstandsrapport datert 10.09.2025
- Selgers egenerklæring datert 03.09.2025
- Energiattest
- Midlertidig brukstillatelse datert 03.12.91
- Godkjente tegninger
- Seksjonering
- Reguleringsbestemmelser
- Kartutsnitt
- Nabolagsprofil
- Planskisse

### **Finansiering**

EiendomsMegler 1 setter deg gjerne i forbindelse med en dyktig finansiell rådgiver i SpareBank 1. Kontakt din megler om dette. Meglerforetaket mottar honorar ved formidling av finansielle tjenester.

### **Forsikring**

Som kjøper av bolig gjennom EiendomsMegler 1 tilbyr Fremtind Forsikring spesielt gunstig forsikring. Din megler setter deg gjerne i forbindelse med en god forsikringsrådgiver.

### **Verdivurdering**

Vi tilbyr verdivurdering av boligen din dersom du planlegger å selge. Verdivurdering er en beregning av eiendommens reelle markedsverdi, basert på solid erfaring og kunnskap om eiendomsmarkedet der du bor.

### **Oppdragsansvarlig**

Magnus Sollid  
Eiendomsmegler  
Telefon: 915 17 762  
E-post: magnus.sollid@em1.no

### **Avdeling**

EiendomsMegler 1 Heimdal  
Besøksadresse: Anne Ekrens veg 6, 7080 Heimdal  
Postadresse: Postboks 6054, Torgarden, 7434 Trondheim





































WOOF







5









# Plantegning

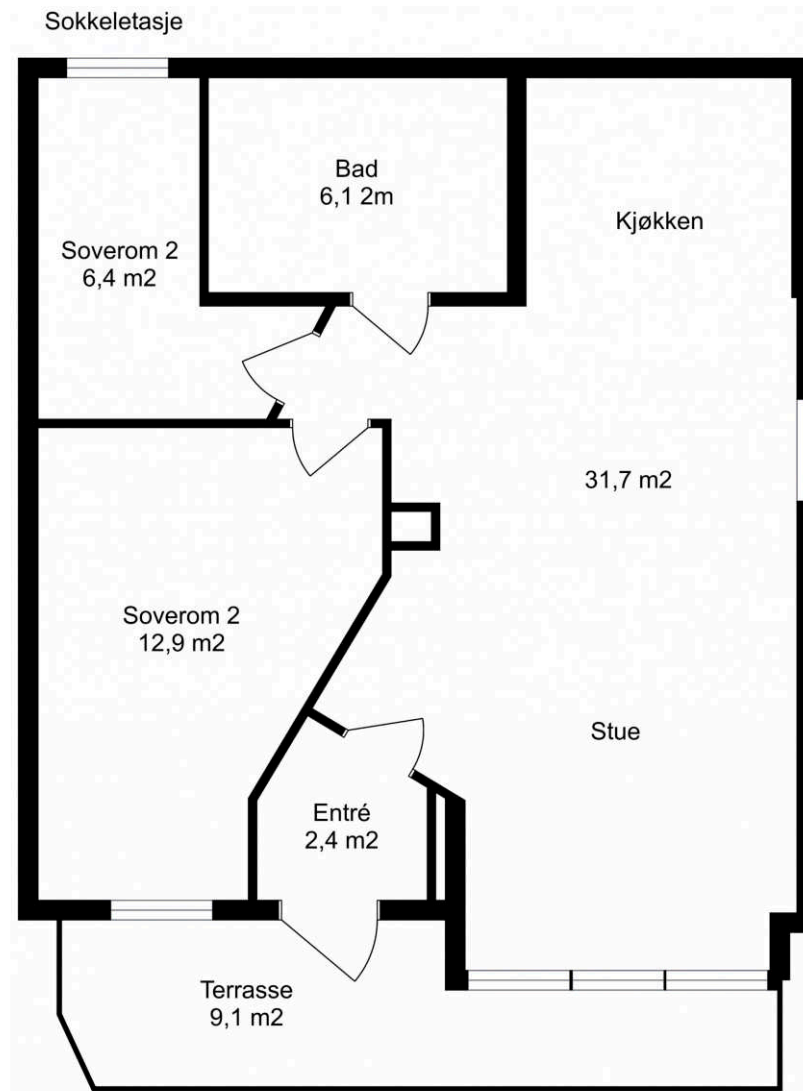

*Tegningen er en illustrasjon. Megler/selger tar ikke ansvar for eventuelle avvik i forhold til boligens innredning. Rommenes benevnelse kan også avvike fra dagens bruk av disse.*



Dette er ikke en plantegning i målestokk, men en skisse for å vise arealdisponeringen i boligen. Rom-arealene på tegningen er ca nettoareal og må ikke forveksles med boligens totale bruksareal (BRA).

# TORSVEVEGEN 5C

Nabolaget Rydland/Finnmyra/Torvmarka - vurdert av 113 lokalkjente

## NABOLAGET SPESIELT ANBEFALT FOR

- Familier med barn
- Etablerere
- Husdyreiere



## OFFENTLIG TRANSPORT

<b>Sørborgen</b>	<b>8 min</b>	
Linje 23, 72, 73, 83, 112	0.7 km	
<b>Heimdal stasjon</b>	<b>15 min</b>	
Linje F6, R60, R70	10.5 km	
<b>Trondheim S</b>	<b>26 min</b>	
Linje F6, F7, R60, R70, R71	21.9 km	
<b>Trondheim Værnes</b>	<b>42 min</b>	

## SKOLER

<b>Sørborgen skole (1-7 kl.)</b>	<b>10 min</b>	
384 elever, 20 klasser	0.9 km	
<b>Klæbu ungdomsskole (8-10 kl.)</b>	<b>10 min</b>	
237 elever, 18 klasser	0.9 km	
<b>Tiller videregående skole</b>	<b>13 min</b>	
580 elever, 30 klasser	10.6 km	
<b>Kristen videregående skole - Trøndel...</b>	<b>14 min</b>	
480 elever	10.9 km	

## LADEPUNKT FOR EL-BIL

<b>TrP Klæbuhallen</b>	<b>12 min</b>	
------------------------	---------------	--

**OPPLEVD TRYGGHET**  
Veldig trygt 89/100

**KVALITET PÅ SKOLENE**  
Bra 73/100

**NABOSKAPET**  
Godt vennskap 71/100

## ALDERSFORDELING

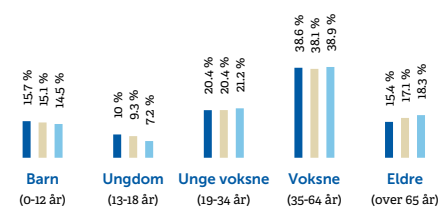

Område	Personer	Husholdninger
Rydland/Finnmyra/Torvmarka	2 971	1 208
Klæbu	3 795	1 627
Norge	5 425 412	2 654 586

## BARNEHAGER

<b>Knærten Fus friluftsbarnhage (1-5 år)</b>	<b>6 min</b>	
72 barn	0.6 km	
<b>Hestekoen barnhage (1-5 år)</b>	<b>16 min</b>	
51 barn	1.4 km	
<b>Sletten barnhage (1-5 år)</b>	<b>6 min</b>	
35 barn	2.6 km	

## DAGLIGVARE

<b>Coop Extra Klæbu</b>	<b>19 min</b>	
<b>Bunnpris Klæbu</b>	<b>20 min</b>	
Post i butikk, PostNord, søndagsåpent	1.8 km	

## PRIMÆRE TRANSPORTMIDLER

- 1. Egen bil**
- 2. Buss**

**TURMULIGHETENE**  
Nærhet til skog og mark 95/100

**STØYNIVÅET**  
Lite støynivå 93/100

**TRAFIKK**  
Lite trafikk 88/100

## SPORT

<b>Stormyra løkkeplass</b>	<b>4 min</b>	
Ballspill	0.4 km	
<b>Haugamyra ballplass</b>	<b>8 min</b>	
Ballspill	0.6 km	
<b>Klæbu Treningssenter</b>	<b>21 min</b>	
<b>EVO Tiller</b>	<b>13 min</b>	

## BOLIGMASSE

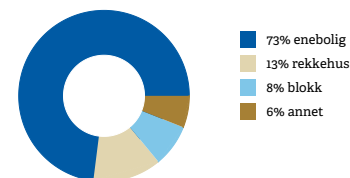

## VARER/TJENESTER

<b>StorM Senter</b>	<b>14 min</b>	
<b>Apotek 1 Klæbu</b>	<b>19 min</b>	

## ALDERSFORDELING BARN (0-18 ÅR)

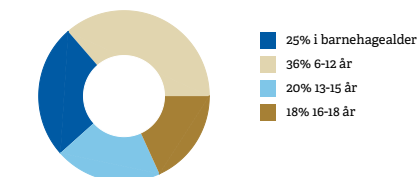

## FAMILIESAMMENSETNING

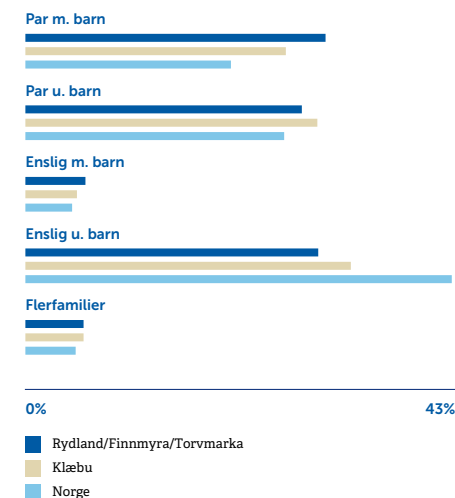

## SIVILSTAND

	Norge
<b>Gift</b>	<b>31%</b> / <b>33%</b>
<b>Ikke gift</b>	<b>58%</b> / <b>54%</b>
<b>Separert</b>	<b>7%</b> / <b>9%</b>
<b>Enke/Enkemann</b>	<b>3%</b> / <b>4%</b>

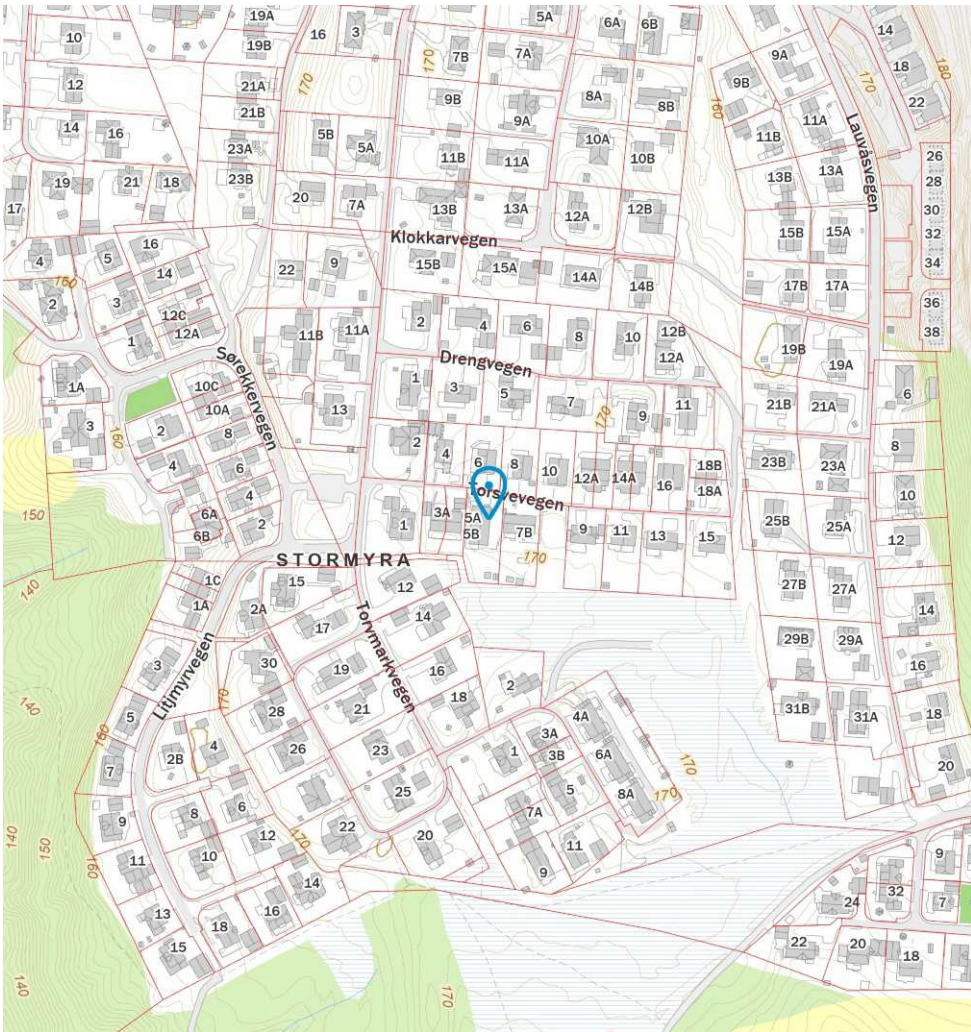
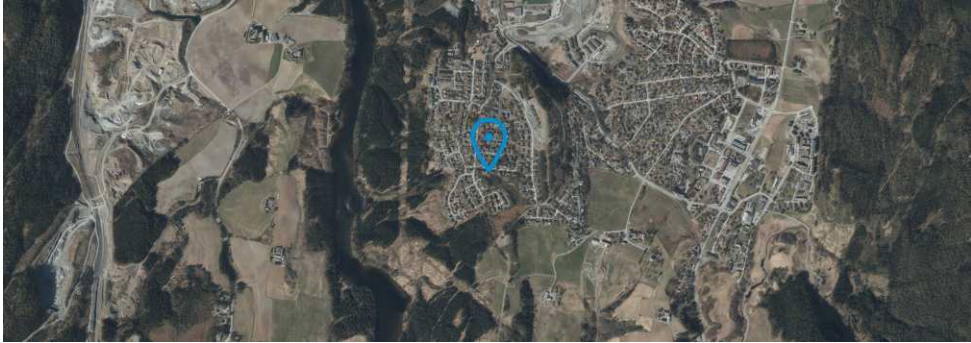

**KLÆBU KOMMUNE**

**REGULERINGSBESTEMMELSER**

**I TILKNYTNING TIL REGULERINGSPLAN FOR**

**STORMYRA II**

Stadfestet: 17. Desember 1987

## REGULERINGSBESTEMMELSER I TILKNYTNING TIL REGULERINGSPLAN FOR STORMYRA II.

### A. Felles bestemmelser.

#### § 1

Det regulerte området er på planen vist med reguleringsgrense. Innenfor denne begrensingslinjen skal bebyggelsen plasseres med mønerenningen som vist på planen. Mønerenningen regnes i husets lengderetning. Bygningsrådet kan tillate endringer av husets plassering innenfor de viste byggegrensar.

#### § 2

Bygningsrådet skal påse at eventuell innhengning mot gate utformes ensartet for alle tomter langs en gatestrekning. Gjerdens høyde, utforming og farge skal godkjennes av bygningsrådet. Gjerdene skal ikke være over 0,9 m.

#### § 3

Eksisterende vegetasjon skal vernes om. Ubebygde deler av tomten skal grås en tilalende form og beplantning. Ingen tomt må beplantes med trær eller busker som er til ulempe for trafikken.

#### § 4

Bygningsrådet kan forby virksomhet som etter rådets skjønn er sjenerende for de omkringboende eller til ulempe for den offentlige fordsel.

#### § 5

Bygningsrådet skal ved behandling av byggemelding ha for øyet at bebyggelsen får en god form og materialbehandling, og bygningene får en harmonisk utførelse, også i forhold til hverandre. Farge på hus skal godkjennes av bygningsrådet.

#### § 6

Med byggemeldingen skal det følge situasjonsplan som også skal vise:

- Plasseringen av uthus, lagar eller garasje, selv om dette ikke oppføres samtidig med den øvrige bebyggelsen. Størrelsen på sådant skal ikke overstige 50 kvm.
- Planering av tomten med cotehøyder og eventuelle forstøttingsmurer, markerte skråninger, planlagte beplantninger.

#### § 7

Etter at reguleringsplanen med bestemmelser er stadfestet, er det ikke tillat ved private servitutter å etablere forhold som strider mot planen.

#### § 8

Mindre vesentlige unntak fra disse reguleringsbestemmelser kan, hvor særlige grunner taler for det, tillates av bygningsrådet innenfor rammen av plan - og bygningsloven og bygningsvedtektene for Klæbu Kommune.

#### § 9

Innenfor sikktrekantene skal det ikke plasseres noe som hindrer sikten i gatekryss.

### B. Boligområder.

#### § 10

Bebyggelsen skal innredes til boliger og de for boligene nødvendige anlegg som garasjer, boeder, trafokosker m.v.

#### § 11

I området kan det oppføres bolighus i inntil 1,5 etasje med tilhørende garasjer. Der terrenget etter bygningsrådets skjønn ligger til rette for det, kan det tillates innredet rom for varig opphold i underetasjen, i samsvar med bestemmelsene i byggeforskriften. Bygningsrådet kan på flatt terreng tillate oppført 2 etasjes bygninger, der de mener det ikke vil være til ulempe for de omkringboende, og for området som helhet. Boliger som ligger nærmere nabogrense enn 4 m skal ha tett vegg.

#### § 12

Sokkel-, gesims- og mønehøyde fastsettes av bygningsrådet. Maksimumshøyder til gesims er for 1- etasjes hus 3,5 m, for 2- etasjes hus 5,5 m, målt fra grunnens planerte nivå, etter bygningsrådets bestemmelser.

#### § 13

Bygningene skal ha saltak eller valmet tak. Takvinkel fastsettes av bygningsrådet og skal ikke være mindre enn 20 grader og ikke større enn 45 grader. Takform og - vinkel på garasje og evt. uthus skal være som for det tilhørende bolighus.

#### § 14

Bygningenes grunnflate, inklusive garasje må ikke overstige 25 % av tomtens nettoareal.

#### § 15

- Garasjer skal tilpasses bolighuset med hensyn til materialvalg, form og farge.
- Garasjer kan bare oppføres i 1 etasje.
- Garasjen kan innenfor bestemmelsene i byggeforskriftene, oppføres i nabogrense.
- Garasjenes endelige plassering fastsettes av bygningsrådet.

- e. I tillegg til garasje skal det være oppstillingsplass på egen grunn for en bil.
- f. Direkte innkjøring til garasje eller parkeringsplass fra hovedgate er ikke tillatt for endommer som kan få atkomst fra lokalgate.
- C. Friområder.**
- § 16
- I friområder kan bygningsrådet tillate oppført bygning som har naturlig tilknytning til friområdene f.eks. leskur eller lignende, når dette etter rådets skjønn ikke er til hinder for områdets bruk som friområde. En del av området kan etter samråd med bygningsrådet nyttes som ballslette/kvartalsleikeplass.

**D. Trafikkområder.**

§ 17

Vegskraninger skal tilsåes og gis en parkmessig behandling.

**E. Felles arealer.**

§ 18

Bygningsrådet skal påse at leikeplassene får en tiltalende utforming.

Sandleikeplass 1 er felles for tomtene 1 - 13 og 36 - 39.

Sandleikeplass 2 er felles for tomtene 14 - 17.

Sandleikeplass 3 er felles for tomtene 18 - 23 og 40 - 43.

Sandleikeplass 4 er felles for tomtene 30 - 35.

Sandleikeplass 5 er felles for tomtene 24 - 29.

Grunnarbeidene (drenering og masseuskiftning) for sandleikeplassene utføres samtidig som den øvrige opparbeidelsen av anlegget. Tomteeierne har ansvaret for vedlikeholdet av den leikeplass de tilhører.

Fellessatkomst i gate 11 er felles for tomt nr. 21, 22 og 23.



# Selgers egenerklæring

Egenerklæringen er boligselgers egen beskrivelse av tilstanden til boligen. Her kan du finne viktige opplysninger som du som kjøper bør vite om før du bestemmer deg for et eventuelt kjøp. Har du spørsmål til egenerklæringen kan du snakke med megleren som står for salget.

Selgere

Kari Fanum

Boligen

- Boligen ble kjøpt 2024
- Selger har bodd i boligen de 12 siste månedene
- Boligselger har kjøpt boligselgerforsikring

Torsvevegen 5C

7540 Klæbu

5001-520/89/0/3



## Våtrom, tak og fasade

1. Vet du om det er eller har vært feil eller skader på bad/våtrom?

• **Ja**

Da jeg kjøpte i desember 2024 ble jeg gjort oppmerksom på at det ikke er fall mot sluket

Er det gjort tiltak eller er feilen/skaden utbedret?

• **Nei, ikke som jeg kjenner til**

2. Vet du om det er gjort arbeid på bad eller våtrom, enten av deg eller tidligere eiere?

• **Ja**

**Ufaglært arbeid:**

1. **Hvilket år ble jobben fullført?:** 2025

**Beskrivelse av arbeidet:** Skiftet toalettet da det gamle var slitt

Vet du om tettsjikt, membran eller sluk ble fornyet eller oppgradert?

• **Nei, ikke som jeg kjenner til**

3. Vet du om det finnes dokumentasjon på hvordan bad/våtrom er bygget opp?

• **Nei, ikke som jeg kjenner til**

4. Vet du om det er eller har vært vannlekkasje eller andre typer feil eller skader på tak, yttervegg, vinduer, dører, garasje, tilleggsbygninger eller lignende?

• **Nei, ikke som jeg kjenner til**

5. Vet du om det er eller har vært feil eller skader på vinduene, som for eksempel kondens, fuktskader, vanninntrengning? Eller om noen av vinduene i boligen er punktert?

• **Nei, ikke som jeg kjenner til**

6. Vet du om det er eller har vært skjevheter eller setningsskader i boligen, støttemur, terrasse eller lignende?

• **Nei, ikke som jeg kjenner til**

## Drenering, fukt og lekkasje

7. Vet du om det er eller har vært fukt, råte eller vanninntrengning i underetasje, kjeller eller krypkjeller?

• **Nei, ikke som jeg kjenner til**

8. Vet du om det er eller har vært fukt, sopp eller råteskader i boligen/sameiet/borettslaget?

• **Nei, ikke som jeg kjenner til**

9. Vet du om det er eller har vært skadedyr eller sjenerende insekter i egen enhet eller i sameiet/borettslagets fellesarealer eller i andres enheter?

• **Nei, ikke som jeg kjenner til**



## Tekniske installasjoner

10. Vet du om det er eller har vært feil på vann- eller avløpsanlegg?

• **Nei, ikke som jeg kjenner til**

11. Vet du om det er gjort arbeid på vann og avløp, enten av deg eller tidligere eiere?

• **Nei, ikke som jeg kjenner til**

12. Vet du om det er eller har vært feil eller skader knyttet til sentralfyr, radiator, ventilasjon, varmpumpe, kjøkkenvifte, badromsvifte eller andre installasjoner?

• **Nei, ikke som jeg kjenner til**

13. Vet du om det er gjort arbeid på sentralfyr, radiator, ventilasjon, varmpumpe eller andre installasjoner, enten av deg eller tidligere eiere?

• **Nei, ikke som jeg kjenner til**

14. Vet du om det er eller har vært feil eller skader knyttet til ildsted eller pipe?

• **Nei, ikke som jeg kjenner til**

15. Vet du om det er gjort arbeid på ildsted eller pipe, enten av deg eller tidligere eiere?

• **Nei, ikke som jeg kjenner til**

16. Vet du om det er eller har vært feil eller skader på det elektriske anlegget?

• **Nei, ikke som jeg kjenner til**

17. Vet du om det er gjort arbeid på det elektriske anlegget, enten av deg eller tidligere eiere?

• **Ja**

**Faglært arbeid:**

1. **Hvilket år ble jobben fullført?:** 2025

**Firmanavn:** O.Løkken AS

**Beskrivelse av arbeidet:** Det er montert el-bil lader med overspenningsvern

## Eiendommen og omgivelsene

18. Vet du om bruken av eiendommen eller området rundt kan endres av foreslåtte eller vedtatte reguleringsplaner, nabovarsel, offentlige vedtak eller lignende?

• **Nei, ikke som jeg kjenner til**

19. Vet du om det finnes kommunale pålegg, heftelser eller krav knyttet til eiendommen eller boligen?

• **Nei, ikke som jeg kjenner til**

20. Vet du om boligen eller eiendommen har blitt endret eller bygget ut etter opprinnelig byggeår, enten av deg eller tidligere eiere?

• **Nei, ikke som jeg kjenner til**



21. Vet du om det mangler midlertidige brukstillatelser eller ferdigattester fra kommunen?

• **Nei, ikke som jeg kjenner til**

22. Vet du om det har vært flom, ras, skred eller lignende på eiendommen? Eller den ligger i et fareområde?

• **Nei, ikke som jeg kjenner til**

23. Har eiendommen utleiedel, for eksempel en leilighet, hybel eller lignende?

• **Nei, ikke som jeg kjenner til**

24. Vet du om det er gjort radonmåling på eiendommen, enten av deg eller tidligere eiere?

• **Nei, ikke som jeg kjenner til**

25. Vet du om det finnes skaderapporter, tilstandsvurderinger, boligsalgsrapporter eller er utført målinger for boligen?

• **Nei, ikke som jeg kjenner til**

26. Vet du om noe i nabolaget som kan være plagsomt eller ubehagelig for kjøperen?

• **Nei, ikke som jeg kjenner til**

27. Vet du om du selv eller sameiet/borettslaget/laget/selskapet er innblandet i uenigheter eller konflikter rundt eiendommen?

• **Nei, ikke som jeg kjenner til**

28. Vet du om det finnes planer, vedtak eller forslag som kan øke utgifter som festeavgift, fellesutgifter, fellesgjeld eller kommunale avgifter?

• **Nei, ikke som jeg kjenner til**

## Generelt

29. Har boligen garasje eller øvrige tilleggsbygninger?

• **Ja**

Vet du om det feil eller skader ved garasje eller øvrige tilleggsbygninger?

• **Nei, ikke som jeg kjenner til**

30. Vet du om det er gjort arbeid på eiendommen som ikke er nevnt i de andre spørsmålene?

• **Nei, ikke som jeg kjenner til**

31. Vet du om det er eller har vært feil på tilbehør som følger med eiendommen?

• **Nei, ikke som jeg kjenner til**

32. Har du andre opplysninger om boligen eller eiendommen, utover det du har svart?

• **Nei, ikke som jeg kjenner til**



## Bolig selges med boligselgerforsikring

Selger har kjøpt Fremtind boligselgerforsikring.

Boligselgerforsikringen dekker feil eller mangler som selger er ansvarlig for etter avhendingsloven, med de unntak som følger av forsikringsvilkårene.

Dersom du oppdager forhold du mener kan være en feil eller mangel, må du reklamere umiddelbart til Fremtind. Dette gjøres på Fremtind.no. Du behøver ikke å sende inn salgsoppgave, tilstandsrapport eller egenerklæring. Fremtind henter disse dokumentene for deg. (Vi minner om at) Reklamasjonen må meldes inn senest innen 2 måneder etter at du oppdaget eller burde oppdaget forholdet det reklameres over.

Husk at du som kjøper ikke må begynne å utbedre forhold før du har fått svar på reklamasjonen. Da kan du som kjøper miste retten til å reklamere over forholdet. Du har likevel en plikt til å begrense en eventuell skade, som for eksempel å tørke opp vannsøl etter en vannlekkasje, og sørge for at vannlekkasjen stopper.

Jnr. 25/93

(Kommune)

Klæbu kommune'

**MIDLERTIDIG BRUKSTILLATELSE**

etter plan- og bygningsloven av 14 juni 1985, § 99 nr. 2 og 3

Anmelder (navn, adresse)

Boetab AS  
7060 Klæbu

Byggherre (navn, adresse)

Horten Hus AS  
Vestre Rosten 73  
7080 Heimdal

**MIDLERTIDIG BRUKSTILLATELSE ER GITT FOR**

Eiendom/byggested	Gnr.	Bnr.	Festenr.	Seksjonsnr.
Torsvegegen 5 c	20	89		3

Deres søknad	Dato			
Arbeidets art				
Byggets art				
Behandling/vedtak	fullmaktsak	saksbeh.: Solheim	Vedtaks dato	Saksnr.
			3/12-91	58/91

Besiktigelse av arbeidet er foretatt og i medhold til pbl. § 99 gis det herved midlertidig brukstillatelse for

hele bygget

følgende del av bygget: En seksjon

**Merknader**

Ferdigattest må begjæres når nedenstående arbeid er utført

1. Feieluke skal være 30 cm fra treverk.
2. Mekanisk ventilasjon av bad.
3. Golvbelegg mangler.
4. Noe utvendig beising.
5. Finplanering med fall ut fra huset.

Ildsted ikke montert.

Dette arbeidet må være fullført innen: 18.04.93

**UNDERSKRIFT**

Sted	Dato	Sign. / Stempel
Klæbu	18.01.93	<i>Ståle Solheim</i>

KOPI SENDT	<input type="checkbox"/> ansvars-havende	Navn	Adresse
		Dag O. Leraand (trearb.)	Horten Hus AS, Heimdal
	<input type="checkbox"/> andre	Navn	Adresse
		Kjell Ulstad (grunn, betong, rørlegg.)	Klæbu
		Navn	Adresse
		Navn	Adresse

K-blankett 5138 Forlag: Sam & Stenersen A/S, Oslo 6-87



**ENERGIATTEST**

Adresse	Torsvegegen 5C
Postnummer	7540
Sted	KLÆBU
Kommunenavn	Trondheim
Gårdsnummer	520
Bruksnummer	89
Seksjonsnummer	3
Andelsnummer	—
Festennummer	—
Bygningsnummer	12733240
Bruksenhetsnummer	U0101
Merkenummer	Energiattest-2025-166789
Dato	10.09.2025

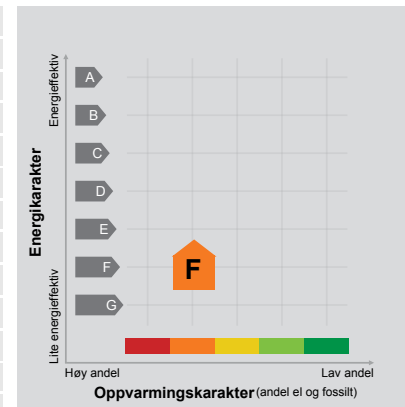

**Energimerket** angir boligens energistandard. Energimerket består av en energikarakter og en oppvarmingskarakter, se i figuren. Energimerket symboliseres med et hus, hvor fargen viser oppvarmingskarakter, og bokstaven viser energikarakter.

**Energikarakteren** angir hvor energieffektiv boligen er, inkludert oppvarmingsanlegget. Energikarakteren er beregnet ut fra den typiske energibruken for boligtypen. Beregningene er gjort ut fra normal bruk ved et gjennomsnittlig klima. Det er boligens energimessige standard og ikke bruken som bestemmer energikarakteren. A betyr at boligen er energieffektiv, mens G betyr at

boligen er lite energieffektiv. En bolig bygget etter byggeforskriftene vedtatt i 2010 vil normalt få C.

**Oppvarmingskarakteren** forteller hvor stor andel av oppvarmingsbehovet (romoppvarming og varmtvann) som dekkes av elektrisitet, olje eller gass. Grønn farge betyr lav andel el, olje og gass, mens rød farge betyr høy andel el, olje og gass. Oppvarmingskarakteren skal stimulere til økt bruk av varmepumper, solenergi, biobrensel og fjernvarme.

Om bakgrunnen for beregningene, se [www.enova.no/energimerking](http://www.enova.no/energimerking).

**Målt energibruk**

Brukeren har valgt å ikke oppgi målt energibruk.

## Hvordan boligen benyttes har betydning for energibehovet

Energibehovet påvirkes av hvordan man benytter boligen, og kan forklare avvik mellom beregnet og målt energibruk. Gode energivaner bidrar til at energibehovet reduseres. Energibehovet kan også bli lavere enn normalt dersom:

- deler av boligen ikke er i bruk,
- færre personer enn det som regnes som normalt bruker boligen, eller
- den ikke brukes hele året.

## Gode energivaner

Ved å følge enkle tips kan du redusere ditt energibehov, men dette vil ikke påvirke boligens energimerke.

Energimerkingen kan kun endres gjennom fysiske endringer på boligen.

**Tips 1: Følg med på energibruken i boligen**

**Tips 2: Luft kort og effektivt**

**Tips 3: Redusér innetemperaturen**

**Tips 4: Bruk varmtvann fornuftig**

## Mulige forbedringer for boligens energistandard

Ut fra opplysningene som er oppgitt om boligen, anbefales følgende energieffektiverende tiltak. Dette er tiltak som kan gi bygningen et bedre energimerke.

Noen av tiltakene kan i tillegg være svært lønnsomme. Tiltakene bør spesielt vurderes ved modernisering av bygningen eller utskifting av teknisk utstyr.

**Tiltaksliste** (For full beskrivelse av tiltakene, se Tiltaksliste - vedlegg 1)

**- Montere automatikk på utebelysning**

**- Spar strøm på kjøkkenet**

Det tas forbehold om at tiltakene er foreslått ut fra de opplysninger som er gitt om boligen. Fagfolk bør derfor kontaktes for å vurdere tiltakene nærmere.

Eventuell gjennomføring av tiltak må skje i samsvar

**- Montere urbryter på motorvarmer**

**- Luft kort og effektivt**

med gjeldende lovverk, og det må tas hensyn til krav til godt inneklima og forebygging av fuktskader og andre byggskader.

## Boligdata som er grunnlag for energimerket

Energimerket og andre data i denne attesten er beregnet ut fra opplysninger som er gitt av boligeier da attesten ble registrert. Nedenfor er en oversikt over oppgitte opplysninger, som boligeier er ansvarlig for.

Der opplysninger ikke er oppgitt, brukes typiske standardverdier for den aktuelle bygningstypen. For mer informasjon om beregninger, se <https://www.enova.no/energimerking/om-energimerkeordningen/om-energiattesten/beregning-av-energikarakteren/>.

<b>Bygningskategori:</b>	Boligblokker
<b>Bygningstype:</b>	Leilighet
<b>Byggeår</b>	1992
<b>Bygningsmateriale:</b>	Betong
<b>BRA:</b>	62
<b>Ant. etg. med oppv. BRA:</b>	1
<b>Detaljert vegger:</b>	Nei
<b>Detaljert vindu:</b>	Nei

### Teknisk installasjon

**Oppvarming:** Elektrisk  
Ved

**Ventilasjon** Periodisk avtrekk

## Om grunnlaget for energiattesten

Oppgitte opplysninger om boligen kan finnes ved å gå inn på [www.enova.no/energimerking](http://www.enova.no/energimerking), og logge inn via ID-porten/Altinn. På siden "Eiendommer" kan du søke opp bygninger og hente fram energiattester som er laget tidligere. For å se detaljer for en bolig hvor det er brukt detaljert registrering må du velge "Gjenbruk"

## Om energimerkeordningen

Enova er ansvarlig for energimerkeordningen. Energimerket beregnes på grunnlag av oppgitte opplysninger om boligen. For informasjon som ikke er oppgitt, brukes typiske standardverdier for den aktuelle bygningstypen fra tidsperioden den ble bygd i. Beregningsmetodene for energikarakteren baserer seg på NS 3031

(<https://www.enova.no/energimerking/om-energimerkeordningen>)

av aktuell attest under Offisielle energiattester i skjermbildet "Valgt eiendom". Boligeier er ansvarlig for at det blir brukt riktige opplysninger. Eventuelle gale opplysninger må derfor tas opp med selger eller utleier da dette kan ha betydning for prisfastsettelsen. Det kan når som helst lage en ny energiattest.

Spørsmål om energiattesten, energimerkeordningen eller gjennomføring av energieffektivisering og tilskudsordninger kan rettes til Enova Svarer på tlf. 24 24 08 95 eller [svarer@enova.no](mailto:svarer@enova.no).

Platen til energimerking er beskrevet i energimerkeforskriften (bygninger).

Nærmere opplysninger om energimerkeordningen kan du finne på [www.enova.no/energimerking](http://www.enova.no/energimerking).

For ytterligere råd og veiledning om effektiv energibruk, vennligst se [www.enova.no/hjemme](http://www.enova.no/hjemme) eller ring Enova svarer på tlf. 24 24 08 95.

## Tiltaksliste: Vedlegg til energiattesten

### Tiltak utendørs

#### Tiltak 1: Montere automatikk på utebelysning

Det kan monteres fotocelle på utebelysningen slik at det automatisk går av/på etter dagslyset/mørket. Eller det kan monteres bevegelsessensor slik at lyset kun går på ved bevegelse og slås av automatisk etter forhåndsinnstilt tid.

#### Tiltak 2: Montere urbryter på motorvarmer

Det monteres urbryter (koblingsur) på motorvarmeren slik at den ikke står på mer enn nødvendig.

#### Tiltak 3: Termostat- og nedbørsstyring av snøsmelteanlegg

Snøsmelteanlegget er kun manuelt styrt, eller styres kun etter lufttemperatur. Det installeres automatikk slik at snøsmelteanlegget både er temperatur- og nedbørsstyrt. Det kan være i form av en temperatur- og snøføler i bakken, med temperatur- og fuktføler i luften. Snøsmelteanlegget aktiveres kun ved behov dvs. når det registreres nedbør og kulde samtidig.

#### Tiltak 4: Skifte til sparepærer på utebelysning

Sparepærer på 5, 7, 11, 15, og 20 W tilsvarer glødelamper på henholdsvis 25, 40, 60, 75 og 100 W. Sparepærer gir like mye lys som vanlige glødelamper, men bruker bare rundt 20% av energien. De varer dessuten lenger, 8.000-15.000 timer mot 1.000 - 2.500 timer for glødelamper.

### Brukertiltak

#### Tiltak 5: Spar strøm på kjøkkenet

Ikke la vannet renne når du vasker opp eller skyller. Bruk kjeler med plan bunn som passer til platen, bruk lokk, kok ikke opp mer vann enn nødvendig og slå ned varmen når det har begynt å koke. Slå av kjøkkenventilatoren når det ikke lenger er behov. Bruk av microbølgeovn til mindre mengder mat er langt mer energisparende enn komfyren. Tin frossenmat i kjøleskapet. Kjøøl- og frys skal avrimes ved behov for å hindre unødvendig energibruk og for høy temperatur inne i skapet / boksen (nye kjølekap har ofte automatisk avriming). Fjern støv på kjøleribber og kompressor på baksiden. Slå av kaffetraker når kaffen er ferdig traktet og bruk termos. Oppvaskmaskinen har innebygde varmeelementer for oppvarming av vann og skal kobles til kaldvannet, kobles den til varmtvannet øker energibruken med 20 - 40 % samtidig som enkelte vaske- og skylleprosesser foregår i feil temperatur.

#### Tiltak 6: Luft kort og effektivt

Ikke la vinduer stå på gløtt over lengre tid. Luft heller kort og effektivt, da får du raskt skifta lufta i rommet og du unngår nedkjøling av gulv, tak og vegger.

#### Tiltak 7: Følg med på energibruken i boligen

Gjør det til en vane å følge med energiforbruket. Les av måleren månedlig eller oftere for å være bevisst energibruken. Ca halvparten av boligens energibruk går til oppvarming.

#### Tiltak 8: Bruk varmtvann fornuftig

Bytt til sparedusj hvis du ikke har. For å finne ut om du bør bytte til sparedusj eller allerede har sparedusj kan du ta tiden på fylling av ei vaskebøtte; nye sparedusjer har et forbruk på kun 9 liter per minutt. Ta dusj i stedet for karbad. Skift pakning på dryppende kraner. Dersom varmtvannsberederen har nok kapasitet kan temperaturen i berederen reduseres til 70gr.

#### Tiltak 9: Fyr riktig med ved

Bruk tørr ved, god trekk, og legg ikke i for mye av gangen. Fyring i åpen peis er mest for kosens skyld. Hold spjellet lukket når ovnen/peisen ikke er i bruk.

#### Tiltak 10: Tiltak utendørs

Monter urbryter (koblingsur) på motorvarmeren slik at den ikke står på mer enn nødvendig. Skift til sparepærer. Sparepærer på 5, 7, 11, 15, og 20 W tilsvarer glødelamper på henholdsvis 25, 40, 60, 75 og 100 W, og de varer dessuten lenger, 8.000-15.000 timer mot 1.000-2.500 timer for glødelamper. Det kan monteres fotocelle på utebelysningen slik at det automatisk går av/på etter dagslyset/mørket. Eller det kan monteres bevegelsessensor slik at lyset kun går på ved bevegelse og slås av automatisk etter forhåndsinnstilt tid. For snøsmelteanlegg som kun er manuelt styrt av/på eller ift. lufttemperatur kan det installeres automatikk slik at snøsmelteanlegget både er temperatur- og nedbørsstyrt dvs. når det registreres nedbør og kulde samtidig.

### Tiltak 11: Slå el.apparater helt av

Elektriske apparater som har stand-by modus trekker strøm selv når de ikke er i bruk, og må derfor slås helt av.

### Tiltak 12: Redusér innetemperaturen

Ha en moderat innetemperatur, for hver grad temperatursenkning reduseres oppvarmingsbehovet med 5 %. Mennesker er også varmekilder; jo flere gjester – desto større grunn til å dempe varmen. Ha lavere temperatur i rom som brukes sjelden eller bare deler av døgnet. Monter tetningslister rundt trekkfulle vinduer og dører (kan sjekkes ved bruk av myggspiral/røyk eller stearinlys). Sett ikke møbler foran varmeovner, det hindrer varmen i å sirkulere. Trekk for gardiner og persienner om kvelden, det reduserer varmetap gjennom vinduene.

### Tiltak 13: Vask med fulle maskiner

Fyll opp vaske- og oppvaskmaskinen før bruk. De fleste maskiner bruker like mye energi enten de er fulle eller ikke.

### Tiltak 14: Slå av lyset og bruk sparepærer

Slå av lys i rom som ikke er i bruk. Utnytt dagslyset. Bruk sparepærer, spesielt til utelys og rom som er kalde eller bare delvis oppvarmet.

### Tiltak 15: Velg hvitevarer med lavt forbruk

Når du skal kjøpe nye hvitevarer så velg et produkt med lavt strømforbruk. Produktene deles inn i energiklasser fra A til G, hvor A er det minst energikrevende. Mange produsenter tilbyr nå varer som går ekstra langt i å være energieffektive. A+ og det enda bedre A++ er merkinger som har kommet for å skille de gode fra de ekstra gode produktene.

## Tiltak på luftbehandlingsanlegg

### Tiltak 16: Skifte avtrekksvifte på bad til ny med fuktstyring

Dersom avtrekksvifte på bad kun har manuell styring av/på kan det vurderes å montere ny avtrekksvifte med fuktstyring, dvs. at den starter/stopper automatisk ved behov avh. av luftens relative fuktighet og reduserer den totale luftutskiftningen og dermed varmetapet.

### Tiltak 17: Montere blafrespjeld på kjøkkenventilator

Dersom kjøkkenventilator ikke har blafrespjeld, bør dette monteres for å redusere luftutskiftningen og dermed varmetapet.

## Tiltak på elektriske anlegg

### Tiltak 18: Tidsstyring av elektrisk gulvvarme / takvarme

For gulvvarme eller takvarme med styringsenhet m/termostat kan det vurderes utskiftning til ny styringsenhet med kombinert termostat- og tidsstyring. Dersom mange slike styringsenheter og/eller panelovner skiftes ut bør det vurderes et system hvor temperatur og tidsinnstillinger i ulike rom i boligen styres fra en sentral enhet. Merk at flere vanlige typer termostater også har mulighet for tidsstyring i form av aktivering av programfunksjonsknapp bak deksel, se medfølgende bruksanvisning.

### Tiltak 19: Temperatur- og tidsstyring av panelovner

Evt. eldre elektriske varmeovner uten termostat skiftes ut med nye termostatregulerte ovner med tidsstyring, eller det ettermonteres termostat / spareplugg på eksisterende ovn. Dersom mange ovner skiftes ut bør det vurderes et system hvor temperatur og tidsinnstillinger i ulike rom i boligen styres fra en sentral enhet.

### Tiltak 20: Tidsstyring av panelovner

Elektriske varmeovner er utstyrt med termostat men har ikke automatikk for tidsstyring / nattsenkning av temperaturen. Dersom ovnene er meget gamle kan det vurderes en utskiftning til nye ovner med termostat- og tidsstyring, eller det ettermonteres spareplugg eller automatikk for tidsstyring på eksisterende ovn. Dersom mange ovner skiftes ut bør det vurderes et system hvor temperatur og tidsinnstillinger i ulike rom i boligen styres fra en sentral enhet.



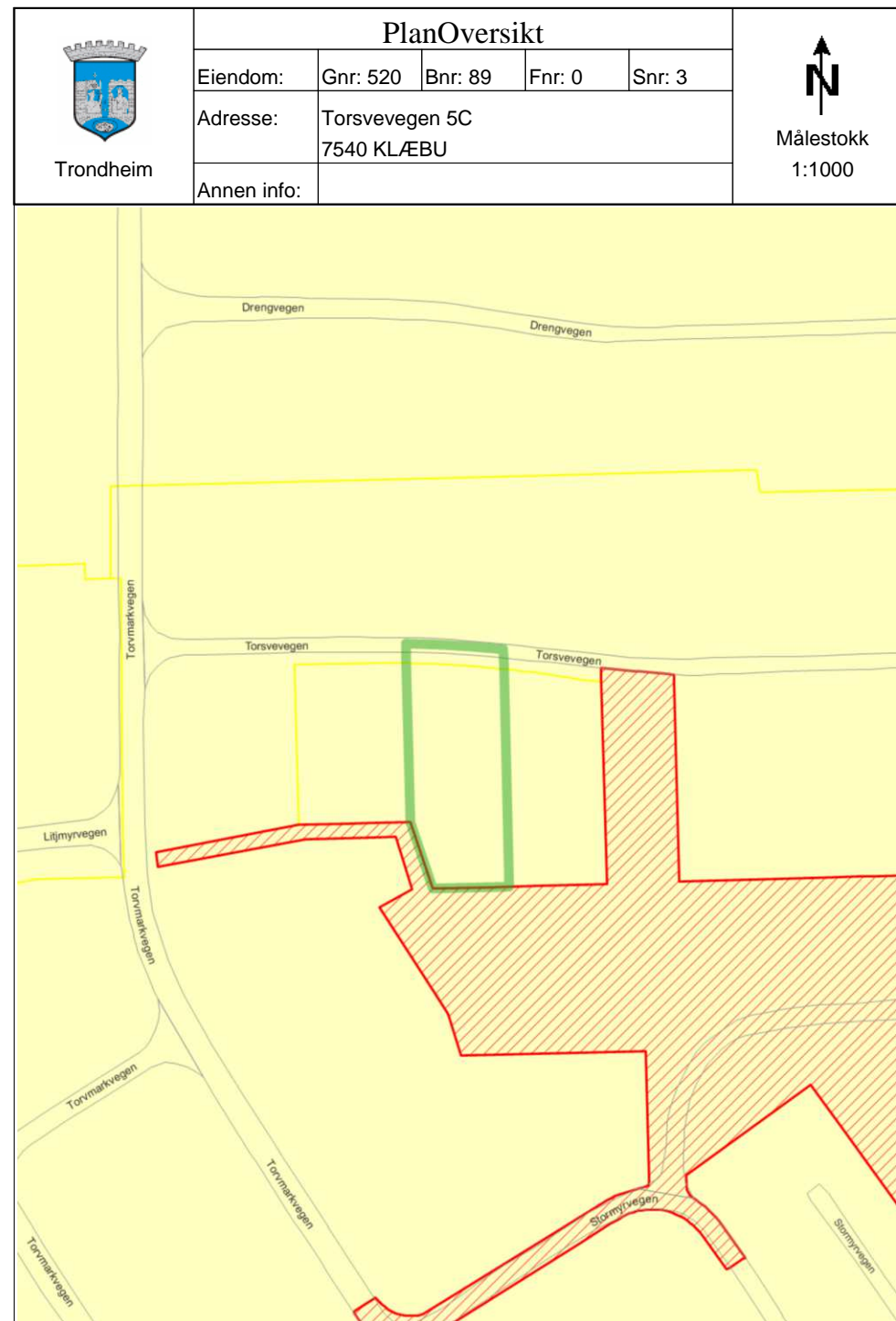

## Bygningsmessige tiltak

### Tiltak 21: Montering tetningslister

Luftlekkasjer mellom karm og ramme på vinduer og mellom karm og dørbblad kan reduseres ved montering av tetningslister. Lister i silikon- eller EPDM-gummi gir beste resultat.



## Tegnforklaring

 Veg	 Kommunalveg gatenavn .	 Privatveg gatenavn .
 RpOmråde igangsatt	 RpOmråde vedtatt - på bakkenivå	

# Tilstandsrapport

 1/3-part

 Torsvegegen 5C, 7540 KLÆBU

 TRONDHEIM kommune

 gnr. 520, bnr. 89, snr. 3

Sum areal alle bygg: BRA: 84 m<sup>2</sup> BRA-i: 62 m<sup>2</sup>



Befaringsdato: 09.09.2025

Rapportdato: 10.09.2025

Oppdragsnr.: 14482-2249

Referansenummer: CM1057

Autorisert foretak: Fyksten Takst AS

Sertifisert Takstingeniør: André Krogstad



Tilstandsrapporten er gyldig ett år fra rapportdato. Oppstår det skader eller skjer det endringer på eiendommen, bør du som selger be om en oppdatert tilstandsrapport.

## Dette trenger du å vite om tilstandsrapporten



### Hva er en tilstandsrapport?

En tilstandsrapport beskriver synlige skader/avvik eller tegn på skader/avvik på boligen. Rapporten fremhever vanligvis ikke positive egenskaper ved boligen.



### Hva vurderer en bygningssakkyndig?

Den bygningssakkyndige vurderer boligen ut fra hva man kan forvente av en bygning av samme alder og type. Vurderingen gjøres som regel mot hvordan det var vanlig å bygge og regler som gjaldt da boligen ble oppført (søknadstidspunktet). Forhold som er vanlige for bygningens alder, slik som slitasje etter normal bruk regnes ikke som avvik.



### Hva inneholder tilstandsrapporten?

Den bygningssakkyndige undersøker rom og bygningsdeler slik det kommer frem av [Forskrift til avhendingsloven](#). Tilstandsrapporten inneholder bare avvik som den bygningssakkyndige kan se eller kontrollere med enkle hjelpemidler. Det gjøres ikke nærmere undersøkelser slik som åpning av vegger eller andre bygningsdeler. I vegg mot våtrom og rom under terreng kan det borres et hull for å gjøre enkle undersøkelser slik som fuktspøk.

### Når du kjøper en brukt bolig

Når du kjøper en brukt bolig, er det viktig å være oppmerksom på at dette ikke kan sammenlignes med å kjøpe en ny bolig. Måten boligen ble bygget på kan være annerledes enn i dag. Bygninger svekkes over tid, og utsettes for slitasje blant annet på grunn av bruk og vær og vind. Mange boliger fornyes helt eller delvis, noen i flere omganger, eller det oppføres tilbygg. Særlig for boliger som er pusset opp eller endret, er det viktig å merke seg at fornyelse av overflater ikke nødvendigvis betyr at bygningsdeler under er forbedret.

### Vurdering mot bygge regler

Den bygningssakkyndige vil vurdere boligen mot hvordan det var vanlig å bygge og regler som gjaldt på søknadstidspunktet. Den bygningssakkyndige ser etter avvik som har betydning for og som reduserer boligens funksjon og verdi, og som kommer frem av forskrift til avhendingslova.

### Tilstandsrapporten beskriver ikke hele boligen

#### BYGNINGSSAKKYNDIGE SER FOR EKSEMPEL IKKE PÅ

- vanlig slitasje og normal vedlikeholdstilstand
- bagatellmessige forhold som ikke påvirker bygningens bruk eller verdi vesentlig
- etasjeskillere
- tilleggsbygg slik som garasje, bod, annek, naust også videre
- utvendige trapper
- støttemurer
- skjulte installasjoner
- installasjoner utenfor bygningen
- full funksjonstesting av el- og VVS-installasjoner
- geologiske forhold og bygningens plassering på grunnen
- bygningens planløsning
- bygningens innredning
- løsøre slik som hvitevarer
- utendørs svømmebasseng og pumpeanlegg
- bygningens estetikk og arkitektur
- bygningens lovlighet (bortsett fra bruksendringer, brannceller og forhold som åpenbart kan påvirke helse, miljø og sikkerhet)
- fellesarealer (med mindre boligeier har vedlikeholdsplikt for fellesarealer og dette er kjent for bygningssakkyndig, eller fellesarealet har en særlig tilknytning til boligen).

© iVerdi 2023

Malen til denne rapporten, inkludert standardtekstene fra Verdi er vernet etter åndsverkloven og kan kun benyttes av av kunder hos iVerdi. For andre aktører er eksemplarframstilling av malen og standardtekster, som utskrift og annen kopiering til bruk som grunnlag for tilsvarende rapporter, bare tillatt når det er hjemlet i lov (kopiering til privat bruk, sitat o.l.) eller avtale med iVerdi ([Hjem-iVerdi](#)).

Utnyttelse i strid med lov eller avtale kan medføre erstatnings- og straffeansvar.

#### Rapportansvarlig

André Krogstad

andre@fyksentakst.no  
970 09 883

Medlem av



## Dette trenger du å vite om tilstandsrapporten

### Tilstanden vurderes med ulike tilstandsgrader

Tilstanden gir uttrykk for en gitt forventet tilstand, blant annet vurdert ut fra alder og normal bruk. Ved Tilstandsgrad 0 (TG0) og Tilstandsgrad 1 (TG1) gir den bygningssakkyndige normalt ingen begrunnelse for valg av tilstandsgrad. Grunnen er at bygningen eller bygningsdelen da bare har normal slitasje. Ved skjulte konstruksjoner kan alder alene avgjøre tilstandsgrad. Når bygningssakkyndige anbefaler tiltak, for eksempel utbedringer, må brukeren av rapporten vurdere om tiltakene er nødvendige og lønnsomme.

Når den bygningssakkyndige velger tilstandsgrad, baseres vurderingen på faste kriterier som følger av gjeldende bransjestandard for Teknisk tilstandsanalyse ved omsetning av bolig og Forskrift til avhendingslova.



#### TILSTANDSGRAD 0, TG0: INGEN AVVIK

Bygningsdelen skal være tilnærmet ny, ikke vise tegn på slitasje og det skal være lagt frem dokumentasjon på faglig god utførelse. Det er ingen merknader til delen.



#### TILSTANDSGRAD 1, TG1: MINDRE AVVIK

Bygningsdelen skal bare ha normal slitasje, og strakstiltak skal ikke anses som nødvendig. Graden kan også brukes når delen er ny, men der dokumentasjon på faglig god utførelse mangler.



#### TILSTANDSGRAD 2, TG2: VESENTLIGE AVVIK OG MINDRE AVVIK SOM ETTER NS 3600 GIR TG 2

Bygningsdelen skal enten ha feil utførelse, en skade eller symptomer på skade, sterk slitasje eller nedsatt funksjon. Graden gis når bygningsdelen trenger vedlikehold eller tiltak i nær fremtid. Graden skal også brukes når delen er gammel og det er grunn til å varsle om faren for skader på grunn av alderen, eller når det er grunn til å overvåke delen spesielt på grunn av fare for større skader eller følgeskader.

Ved avvik som ikke krever umiddelbare tiltak (ingen umiddelbar kostnad) så blir TG2 markert med en lysere farge.



#### TILSTANDSGRAD 3, TG3: STORE ELLER ALVORLIGE AVVIK

Denne tilstandsgraden brukes ved kraftige tegn på forhold som man må regne med trenger utbedring straks eller innen kort tid. Det er påvist funksjonssvikt eller sammenbrudd.



#### IKKE UNDERSØKT/IKKE TILGJENGELIG FOR UNDERSØKELSE

Det kan være avvik/skader som ikke er avdekket.

### Hva er et anslag på utbedringskostnad?

Hva det vil koste å utbedre rom eller bygningsdeler, er et forsiktig anslag basert på nåværende kvalitet, registrert avvik og angitte tiltak i rapporten. Anslaget er gitt på generelt grunnlag og må ikke forveksles med et pristilbud fra en håndverker. Det kan foreligge avvik og tiltak som ikke kommer frem av rapporten.

Utbedringskostnad avhenger blant annet av personlige valg av og markedspris på materialer og tjenesteyter.

I rapporten skal det settes anslag for utbedringskostnad for TG3, og slikt anslag kan også gis ved TG2.



Ingen umiddelbare kostnader



Tiltak under kr 10 000



Tiltak mellom kr 10 000 - 50 000



Tiltak mellom kr 50 000 - 100 000



Tiltak mellom kr 100 000 - 300 000



Tiltak over kr 300 000

## Beskrivelse av eiendommen

### Arealer

[Gå til side](#)

### Forutsetninger og vedlegg

[Gå til side](#)

### Lovlighet

[Gå til side](#)

### 1/3-part

- Det foreligger godkjente og byggemeldte tegninger, men det er avvik fra disse.

Opprinnelig bod er utvidet og benyttes i dag som soverom. Bruksendringen ble godkjent i 2021, men ferdiggattest for tiltaket mangler.

## Sammendrag av boligens tilstand

### Fordeling av tilstandsgrader

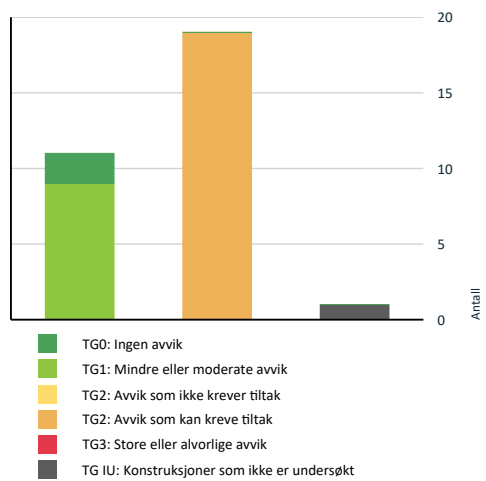

Vil du vite mer om tilstandsgrader? Se side 4.

### Oppsummering av avvik

Vil du vite mer? Se på rommet eller bygningsdelen senere i rapporten.

#### 1/3-part

##### TG IU KONSTRUKSJONER SOM IKKE ER UNDERSØKT

! Utvendig > Takkonstruksjon/Loft [Gå til side](#)

##### TG 2 AVVIK SOM KAN KREVE TILTAK

! Utvendig > Taktekkning [Gå til side](#)

! Utvendig > Nedløp og beslag [Gå til side](#)

! Utvendig > Vinduer [Gå til side](#)

! Utvendig > Dører [Gå til side](#)

! Utvendig > Balkonger, terrasser og rom under balkonger [Gå til side](#)

! Innvendig > Radon [Gå til side](#)

! Innvendig > Rom Under Terreng [Gå til side](#)

! Innvendig > Innvendige dører [Gå til side](#)

! Tekniske installasjoner > Vannledninger [Gå til side](#)

! Tekniske installasjoner > Avløpsrør [Gå til side](#)

! Tekniske installasjoner > Ventilasjon [Gå til side](#)

! Tekniske installasjoner > Varmtvannstank [Gå til side](#)

! Tekniske installasjoner > Elektrisk anlegg [Gå til side](#)

! Tomteforhold > Fuktsikring og drenering [Gå til side](#)

! Tomteforhold > Grunnmur og fundamenter [Gå til side](#)

! Tomteforhold > Terrengforhold [Gå til side](#)

! Tomteforhold > Utvendige vann- og avløpsledninger [Gå til side](#)

! Våtrom > Sokkeletasje > Bad > Overflater Gulv [Gå til side](#)

! Våtrom > Sokkeletasje > Bad > Sluk, membran og tettesjikt [Gå til side](#)

## Tilstandsrapport

### 1/3-PART

Byggeår 1992 **Kommentar**

Anvendelse

Standard

Vedlikehold

#### UTVENDIG

##### TG 2 Taktekkning

*Punktet må sees i sammenheng med Takkonstruksjon/Loft*

Taktekkingen er av betongtakstein og stålplater av eldre dato/fra byggeår. Takflatene er besiktiget fra bakkenivå.

**Vurdering av avvik:**

- Mer enn halvparten av forventet brukstid er passert på taktekkingen.
- Mer enn halvparten av forventet brukstid er passert på undertak.

**Konsekvens/tiltak**

- Tidspunkt for utskiftning av taktekkning nærmer seg.
- Tidspunkt for utskiftning av undertak nærmer seg.

##### TG 2 Nedløp og beslag

Utvendige beslag består av lakkert metall fra byggeår. Det er takrenner med nedløp, heldekkende pipebeslag og luftehatt samt fastmonterte stigetrinn for adkomst til pipe for feier.

Beslag på takflate ble kun visuelt kontrollert fra bakkenivå.

**Vurdering av avvik:**

- Mer enn halvparten av forventet brukstid er passert på renner/nedløp/beslag.

**Konsekvens/tiltak**

- Overvåk tilstanden jevnlig. For å få tilstandsgrad 0 eller 1 må beslag/renner/nedløp skiftes ut, men tidspunktet for når dette er nødvendig er vanskelig å si noe om.

##### TG 1 Veggkonstruksjon

Veggene har bindingsverkskonstruksjon og murkonstruksjon fra byggeår, veggkonstruksjonen ble ikke åpnet på befaringsdagen. Fasadene er kledd med stående bordkledning fra byggeår. Lufting og musebånd lot seg ikke kontrollere da dette er skjult av terrasse.

##### TG IU Takkonstruksjon/Loft

*Punktet må sees i sammenheng med Taktekkning*

Over utstikket i stue er det en liten takkonstruksjon, denne er lukket og kledd. Det er ingen mulighet til vurdering utover observasjoner fra underliggende etg og utvendig side. Det er synlig luftespalte på utvendig side.

Om full visshet om tilstand og oppbygning ønskes må konstruksjonen åpnes opp, noe som er utenfor omfanget for denne rapporten.

##### TG 2 Vinduer

Bygningen har malte trevinduer med 2-lags glass fra byggeår. Vindu på soverom 1 er datert 2002.

Årstall: 1992

**Vurdering av avvik:**

- Det er påvist at enkelte vinduer er vanskelig å åpne/lukke.
- Det er påvist avvik rundt innsettsdetaljer.

# Tilstandsrapport

- Karmene i vinduer er slitte og det er sprekker i trevirket.

Vindu på soverom 2 mangler utvendig beslag, maling og tetting mot mur.

#### Konsekvens/tiltak

- Andre tiltak:

Vinduene bærer preg av manglende vedlikehold. Bytte av vindu anbefales fremfor videre vedlikehold og reparasjoner.



#### TO 2 Dører

Ytterdør av lakkert treverk er fra byggeår.

#### Vurdering av avvik:

- Det er påvist utetthet/åpning mellom dørblad og dørkarm. Dvs. at kald trekk kan oppstå.
- Karmene i dører er værslitte utvendig og det er sprekker i trevirket.

#### Konsekvens/tiltak

- Andre tiltak:

Bytte av dør anbefales fremfor videre vedlikehold.

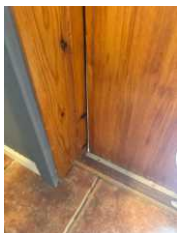

#### TO 2 Balkonger, terrasser og rom under balkonger

Terrassen er av ukjent dato og er oppført som en trekonstruksjon anlagt på terrenget. Underliggende oppbygning og fundamentering lot seg ikke kontrollere. Gulvet er belagt med terrassebord.

#### Vurdering av avvik:

# Tilstandsrapport

- Det er værslitt/oppsprukket trevirke/trepaneler.

#### Konsekvens/tiltak

- Andre tiltak:

Bytte av terrassebord anbefales.



## INNSENDIG

#### TO 1 Overflater

Innvendige overflater er av varierende alder. Det er laminat på gulv, malte flater på vegger og i himlinger.

#### TO 1 Etasjeskille/gulv mot grunn

Etasjeskiller består av trebjelkelag, gulv mot grunn er av støpt betong. Ved stikkprøver registreres høydeforskjeller på ca + 5 mm ved måling av hele rom.

#### TO 2 Radon

Boligen ligger i et område markert med usikker aktsomhetsgrad mtp. radon. Dette ifølge NGU's oversiktskart.

#### Vurdering av avvik:

- Det er ikke foretatt radonmålinger, og bygget er heller ikke utført med radonsperre.

#### Konsekvens/tiltak

- Det bør gjennomføres radonmålinger.

#### TO 1 Pipe og ildsted

Boligen har en elementpipe fra byggeår. Sotluke er plassert i stue. Sotlukestein er plassert i luke pga kort avstand til brennbart materiale. Ildsted av eldre dato er tilkoblet på stue.

#### TO 2 Rom Under Terreng

*Punktet må sees i sammenheng med 'Drenering'*

Deler av boligen ligger under terreng.

Veggene i leiligheten er utforet og kledd. Boden har synlig murvegger/murgulv.

Det ventileres via åpningsvinduer og ventiler i yttervegger og vinduskarmer samt mekanisk avtrekk fra våtrom.

Det er utført fuktmåling med piggelektrode via hulltaking i soverom og overflatesøk på fritt eksponerte murvegger i bod. Veg måling i treverk registreres ca 15% fuktinnhold. Innkledd treverk bør ikke overstige 15%. Det er viktig at fuktverdier er lavere enn 20-23 % for å unngå vekst av råtesopp.

#### Vurdering av avvik:

- Det er gjennom hulltaking påvist høyt fuktnivå inne i trekonstruksjonen i hulltakingen, men ikke påvist fuktskader i dette området. Høy luftfuktighet kan over tid føre til muggvekst eller sverting av materialer. Samtidig kan materialer og konstruksjoner bli ødelagt.

# Tilstandsrapport

15%  
pklast  
isol innv  
risiko

- Etasjen har en risikokonstruksjon ved at yttervegg(er) er utforet og kledd, man er da avhengig av tett grunnmur samt tett kjellergulv. På nyere hus fungerer dette som regel tilfredsstillende der plast grunnmursplate er montert på utvendig side og der det er lagt plastfolie under støypen. Vi minner også om at drenerasje på utsiden har begrenset levetid, slik at konsekvensen ved feil på drenerasjen kan bli råte- eller muggskader i utforede vegger. Slike skader kan oppstå før lukten kan oppdages på innsiden av vegger.

- Utforet vegg i gang er utført med plast dampsperre, dette avviker fra dagens anbefalte oppbygning og kan bidra til at eventuell fukt stenges inne i veggen.

- Utforede vegger er kun isolert på innvendig side. På et generelt grunnlag anbefales det at 2/3 deler av isolasjon monteres på utvendig side.

## Konsekvens/tiltak

- Det påviste fuktnivå gir grunn til å overvåke konstruksjonen jevnlig for å se utvikling over tid, og eventuelt foreta tiltak for å unngå fuktskader.



## TO 2 Innvendige dører

Innvendige dører med profilerte dørblad, er av varierende alder.

### Vurdering av avvik:

- Det er påvist avvik som tilsier at det bør foretas tiltak på enkelte dører.

### Konsekvens/tiltak

- Enkelte dører må justeres.

## VÅTROM

### SOKKELETASJE > BAD

#### Generell

Badet er av ukjent alder, ingen dokumentasjon på rommets oppbygning foreligger.

### SOKKELETASJE > BAD

#### TO 1 Overflater vegger og himling

Veggene har fliser. Taket har panel.

### SOKKELETASJE > BAD

#### TO 2 Overflater Gulv

Gulvet er flislagt. Rommet har elektriske varmekabler.

### Vurdering av avvik:

- Det er mulighet for at det kan forekomme vannlekkasje på våtrommet hvor vann ikke vil gå til sluk.
- Det er påvist at noen fliser har bom (hulrom under).

# Tilstandsrapport

- Gulvet er tilnærmet flatt.  
- Noen sår i enkelte gulvflis.  
- Det er bom i en flis ved vaskemaskin. Bom i flis er ikke direkte skadelig, men dersom en tyngre gjenstand faller ned på flis med bom, vil flisen kunne sprekke pga manglende understøttelse (flislim).

## Konsekvens/tiltak

- Andre tiltak:

Rommet bør vurderes oppusset i sin helhet pga samlede avvik og rommets oppnådde alder.

### SOKKELETASJE > BAD

#### TO 2 Sluk, membran og tettesjikt

Det er plastsluk og smøremembran med ukjent utførelse.

### Vurdering av avvik:

- Det er rundt sluk påvist en ikke-fagmessig utførelse av membran/tettesjikt/klemring.
- Mer enn halvparten av forventet brukstid er passert på membranløsningen.
- Mer enn halvparten av forventet brukstid er passert på slukløsningen.

## Konsekvens/tiltak

- Andre tiltak:

Rommet anbefales oppusset i sin helhet pga samlede avvik og rommets oppnådde alder.



### SOKKELETASJE > BAD

#### TO 1 Sanitærutstyr og innredning

Wc er nylig byttet, øvrig innredning er av ukjent alder.

Innredning: Dusjkabinett. Gulvmontert WC. Kran og avløp for vaskemaskin. Baderomsinnredning: Servant med underskap, overskap og speil.

### SOKKELETASJE > BAD

#### TO 1 Ventilasjon

Rommet har elektrisk styrt vifte med tilluftspalte under dørblad.

### SOKKELETASJE > BAD

#### TO 0 Tilliggende konstruksjoner våtrom

Hulltaking er foretatt uten å påvise unormale forhold.

# Tilstandsrapport



## KJØKKEN

### SOKKELETASJE > KJØKKEN

#### TO 1 Overflater og innredning

Kjøkkenet er av ukjent dato.

Innredning: Kjøkkeninnredning med plane fronter og laminerte benkeplater. Ventilator. Kran og avløp for og oppvaskmaskin. Integreert platetopp og stekeovn.

### SOKKELETASJE > KJØKKEN

#### TO 1 Avtrekk

Det er kjøkkenventilator med avtrekk ut.

## TEKNISKE INSTALLASJONER

### TO 2 Vannledninger

Innvendige vannrør av kobber er fra byggeår, stoppekran er plassert i boden.

#### Vurdering av avvik:

- Mer enn halvparten av forventet brukstid er passert på innvendige vannledninger.

#### Konsekvens/tiltak

- Det er ikke behov for utbedringstiltak siden anlegget fungerer i dag, men ut ifra alder kan skader plutselig oppstå på eldre anlegg.

### TO 2 Avløpsrør

Det er synlig avløpsrør av plast og støpjern fra byggeår. Stakeluger er tilgjengelig på soverom 2 og i entré.

#### Vurdering av avvik:

- Mer enn halvparten av forventet brukstid er passert på innvendige avløpsledninger.

#### Konsekvens/tiltak

- Det er ikke behov for utbedringstiltak siden anlegget fungerer i dag, men ut ifra alder kan skader plutselig oppstå på eldre anlegg.

### TO 2 Ventilasjon

Boligen har naturlig ventilasjon via åpningsvindu og ventiler i yttervegger og vinduskarmer.

#### Vurdering av avvik:

- Det er påvist avvik i ventilasjonsløsning i forhold til gjeldende krav på oppføringstidspunktet.

Ved oppføringstidspunktet ble det stilt krav til både avtrekk og tilluft med en gitt kapasitet. Boligen har kun tilluftsentilator og periodisk avtrekk fra bad og kjøkken.

#### Konsekvens/tiltak

- Andre tiltak:

# Tilstandsrapport

En bedre ventilasjonsløsning anbefales etablert.

### TO 2 Varmtvannstank

Varmtvannstanken er på ca 200 liter og er montert i boden. Overløp er ført til gulv med sluk. Tanken har eltilkobling via stikkontakt.

Årstall: 1992

Kilde: Produksjonsår på produkt

#### Vurdering av avvik:

- Det er påvist at varmtvannstank er over 20 år

#### Konsekvens/tiltak

- Det er ikke behov for utbedringstiltak siden tanken fungerer i dag, men ut ifra alder kan skader plutselig oppstå på eldre tanker.

### TO 2 Elektrisk anlegg

*Dette er en forenklet kontroll begrenset til de spørsmål og undersøkelser som forskrift til avhendingslova (tryggere bolighandel) § 2-18 inneholder. Dette kan ikke sammenlignes med en kontroll utført av offentlig myndighet (Det lokale eltilsyn) eller registrert elektrovirksomhet, og en bygningsakkyndig har verken kompetanse eller lov til å foreta en slik kontroll.*

*Tilstandsgraden er vurdert ut fra den forenklete og begrensede kontrollen som forskriften inneholder. El-anlegget kan ha feil og mangler som en slik forenklet undersøkelse ikke vil avdekke. Vær derfor oppmerksom på denne risikoen, og søk videre veiledning eller få en fullstendig kontroll utført av registrert elektrovirksomhet.*

Det elektriske anlegget er i all hovedsak fra byggeår. Sikringskapet er plassert på soverom 2. Skapet har automatsikringer og kursfortegnelse.

- Foreligger det eltilsynsrapport de siste 5 år, og det er ikke foretatt arbeid på anlegget etter denne, utenom retting av eventuelle avvik i eltilsynsrapport (dvs en el-tilsynsrapport uten avvik)?

Nei

#### Spørsmål til eier

- Når ble det elektriske anlegget installert eller sist gang totalt rehabilitert (årstall)? Med totalt rehabilitert menes fullstendig utskiftet anlegg fra inntakssikring og videre.

1992

- Er alle elektriske arbeider/anlegg i boligen utført av en registrert elektroinstallasjonsvirksomhet?

Ukjent

- Er det elektriske anlegget utført eller er det foretatt tilleggsarbeider på det elektriske anlegget etter 1.1.1999?

Ja

Eksisterer det samsvarserklæring?

Nei

**Samsvarserklæring for installasjon av elbillader og diverse mindre arbeider i 2023 er fremvist.**

- Foreligger det kontrollrapport fra offentlig myndighet – Det Lokale Eltilsyn (DLE) eller eventuelt andre tilsvarende kontrollinstanser med avvik som ikke er utbedret eller kontrollen er over 5 år?

Nei

- Forekommer det ofte at sikringene løses ut?

Nei

- Har det vært brann, branntiløp eller varmgang (for eksempel termiske skader på deksler, kontaktpunkter eller lignende) i boligens elektriske anlegg?

Nei

#### Generelt om anlegget

- Er det tegn til at det har vært termiske skader (tegn på varmgang) på kabler, brytere, downlights, stikkontakter og elektrisk utstyr? Sjøkk samtidig tilstanden på elektrisk tilkobling av varmtvannsbereider, jampfør eget punkt under varmtvannstank

Nei

- Er der synlig defekter på kabler eller er disse ikke tilstrekkelig festet?

Nei

# Tilstandsrapport

## Inntak og sikringsskap

10. Er det tegn på at kabelinnføringer og hull i inntak og sikringsskap ikke er tette, så langt dette er mulig å sjekke uten å fjerne kapslinger?

Nei

11. Finnes det kursfortegnelse, og er den i samsvar med antall sikringer?

Ja

12. Foreta en helhetsvurdering av det elektriske anlegget, dets alder, allmenne tilstand og fare for liv og helse. Bør det elektriske anlegget ha en utvidet el-kontroll?

Ja Det foreligger ikke komplett dokumentasjon/samsvarserklæring på det elektriske anlegget, iht krav om dokumentasjon av el-anlegg gjelde fra 1.1.1999. (TG 2 iht. NS 3600).

På bakgrunn av dette samt anleggets alder, anbefales det en utvidet el-kontroll av det elektriske anlegget og innhenting/utarbeidelse av dokumentasjon/samsvarserklæringer.

## TG 0 Branntekniske forhold

*Dette er en forenklet kontroll begrenset til de spørsmål som fremkommer under. Tilstandsgraden er basert på retningslinjer til disse spørsmålene i bransjestandarden NS3600. Dette kan ikke sammenlignes med en fullstendig kontroll av branntekniske forhold av offentlig myndighet, eller en vurdering av boligens branntekniske forhold eller prosjektering fra en rådgiver med spesialkompetanse. En bygningsakkyndig har verken kompetanse til å gi slik veiledning eller lov til å foreta en slik kontroll.*

*Tilstandsgraden er vurdert ut fra den forenklete og begrensede kontrollen. Det kan være feil og mangler om branntekniske forhold som en slik forenklet undersøkelse ikke vil avdekke. Vær derfor oppmerksom på denne risikoen, og søk videre veiledning eller rådgivning.*

Boligen har røykvarsler og 6 kg brannslukker.

1. Er det mangler for brannslukningsutstyr i boligen iht. forskriftskrav på søknadstidspunktet, men minst Byggeforskrift 1985?

Nei

2. Er det skader på brannslukkingsutstyr eller er apparatet eldre enn 10 år?

Nei

3. Er det mangler på røykvarsler i boligen iht. forskriftskrav på søknadstidspunktet, men minst Byggeforskrift 1985?

Nei

4. Er det skader på røykvarslere?

Nei

## TOMTEFORHOLD

### Byggegrunn

Det er ukjent byggegrunn.

## TG 2 Fuksikring og drenering

*Punktet må sees i sammenheng 'Rom under terreng'*

Drenering og utvendig fuksikring er fra byggeår. Fuksikring i form av plast grunnmursplater/"knotteplast" er synlig stedvis rundt grunnmur. Drenerør, drenerende masser og fuksikring skjult under terreng lar seg ikke kontrollere. Vurderingen baseres på forventet levetid, visuelle tegn samt fuksøk/fuktmålinger mot grunnmur.

### Vurdering av avvik:

- Mer enn halvparten av forventet levetid på drenering er overskredet.

### Konsekvens/tiltak

- Overvåk tilstanden jevnlig. For å få tilstandsgrad 0 eller 1 må dreneringen skiftes ut, men tidspunktet for når dette er nødvendig er vanskelig å si noe om.

# Tilstandsrapport

## TG 2 Grunnmur og fundamenter

Grunnmuren er oppført i betong.

### Vurdering av avvik:

- Grunnmuren har sprekkdannelser.

Det er en sprekk synlig over vindu utenfor soverom 2.

### Konsekvens/tiltak

- Andre tiltak:

Sprekken anbefales pusset over. Jevnlig tilsyn anbefales deretter for å avdekke eventuell negativ utvikling.

## TG 2 Terrenforhold

Boligen ligger i et skrånende område. Terrenget ved grunnmur er tilnærmet flatt.

### Vurdering av avvik:

- Det er påvist dårlig fall eller flatt terreng inn mot grunnmur og dermed muligheter for større vannansamlinger.

### Konsekvens/tiltak

- Andre tiltak:

Boligens plassering i terrenget gir grunn til å holde øye med ansamling av overflatevann under store eller langvarige nedbørmengder, eventuelt foreta terrengjusteringer hvis nødvendig.

## TG 2 Utvendige vann- og avløpsledninger

Utvendig vannrør og avløpsledninger er fra byggeår.

Private vannrør og avløpsledninger er tilkoblet offentlig nett. Rørmateriale på utvendige vannrør og avløpsledninger er ukjent.

### Vurdering av avvik:

- Mer enn halvparten av forventet brukstid er passert på utvendige avløpsledninger.
- Mer enn halvparten av forventet brukstid er passert på utvendige vannledninger.

### Konsekvens/tiltak

- Det er ikke behov for utbedringstiltak siden anlegget fungerer i dag, men ut ifra alder kan skader plutselig oppstå på eldre anlegg.

# Arealer, byggetegninger og brannceller

Standard gjeldende fra 01.01.2024

Arealmålinger og arealoppsett er basert på Norsk standard 3940:2023 Areal- og volum-beregninger av bygninger. Areal gjelder for tidspunktet da boligen ble målt

## Hva er måleverdig areal?

Arealet i rommet må ha minst 1,90 m fri høyde over gulvet og minst bredde på 0,60 m. Et loft med skråtak vil for eksempel bare få registrert målbart areal der høyden er minst 1,90 m og bredden minst 0,60 m. Rommet må ha dør eller luke, og gangbart gulv.

## Hva er bruksareal?

**BRA = BRA-i + BRA-e + BRA-b**

Bruksarealet for bygningen er bruttoarealet minus arealet som opptas av yttervegger.

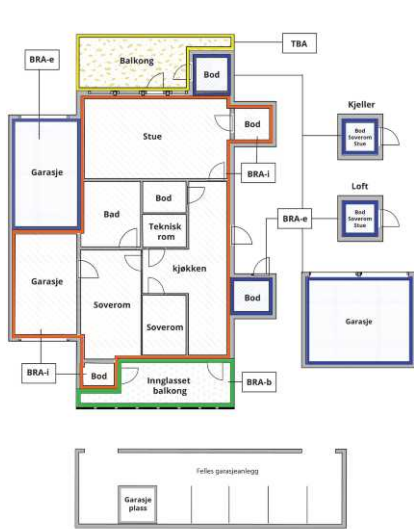

Carport og/eller garasjeplass i felles garasjelegg er ikke måleverdig areal

Internt bruksareal (BRA-i)	Arealet innenfor boenheten(e)
Eksternt bruksareal (BRA-e)	Arealet av alle rom utenfor boenheten(e) og som tilhører denne, slik som for eksempel boden
Innglasset balkong mv (BRA-b)	Arealet av innglasset balkong, veranda eller altan når denne er tilknyttet boenheten(e)
Terrasse- og balkongareal (TBA)	Arealet av terrasser, åpne balkonger og åpen altan tilknyttet boenheten(e)
Gulvareal (GUA)	Er sum av BRA (bruksareal) og ALH (areal med lav takhøyde).  Areal med lav takhøyde (ALH) er ikke måleverdig areal, som skyldes skråtak og lav himlingshøyde.  GUA kan opplyses i markedsføring der det er aktuelt for den konkrete boligen og kun sammen med BRA-i, for eksempel der gulvflaten har en verdi og har funksjon ved møblering og bruk av rommene. Ikke innredet areal som kaldloft, måles og oppgis normalt ikke.

## Arealet kan ikke alltid fastsettes nøyaktig

Areal kan være komplisert eller umulig å måle opp nøyaktig fordi det er vanskelig å fastslå tykkelsen på innervegger, skjevheter i og utforming av bygningskonstruksjoner som karnapp, buer og vinkler som ikke er rette, åpne rom over flere etasjer og så videre.

Eiendommens markedsverdi kan ikke baseres på en matematisk beregning basert på antall kvadratmeter opplyst i rapporten. Opplysninger om areal kan altså ikke alene benyttes for å beregne eiendommens verdi.

## Den bygningsfaglige kan avdekke eventuelle bruksendringer og avvik i branncelleindelning

Den bygningsfaglige kan avdekke eventuelle bruksendringer og avvik i branncelleindelning hvis de er tilgjengelige og dette er en del av oppdraget, og vurderer bruken av boligen opp mot tegningene. Hvis den bygningsfaglige avdekker at en bolig ikke ser ut til å være delt opp i brannceller etter kravene i byggt teknisk forskrift på befaringstidspunktet, skal det opplyses om dette.

Reglene om bruksendring og brannceller kan være kompliserte. Søk videre faglige råd om rapporten ikke gir deg svar. Den bygningsfaglige kan ikke vurdere og svare på alle spørsmål, og kan heller ikke vite om kommunen kan gi unntak for kravene som gjelder. [Vil du vite mer?](#)

## Om brannceller

En branncelle er hele eller avgrensede deler av en bygning hvor en brann fritt kan utvikle seg uten at den kan spre seg til andre bygninger eller andre deler av bygningen i løpet av en fastsatt tid.

## Om bruksendring

Bruksendring er å endre bruken av et rom fra en tillatt bruk til en annen. Dette kan kreve søknad og tillatelse, for eksempel hvis du endrer et rom fra bod til soverom eller arbeidsrom, eller hvis du endrer en bolig til to separate boliger.

Rom for varig opphold har krav til takhøyde, romstørrelse, rømningsvei og lysforhold som må være oppfylt. Du kan søke kommunen om unntak for kravene, men kan ikke regne med å få unntak for krav som går på helse og sikkerhet, for eksempel krav til rømningsvei.

Bruksendring som krever godkjenning, og som ikke er søkt brusedret, er ulovlig. Kommunen kan etter plan- og bygningsloven kapittel 32 forfølge overtredelser. Kommunen kan pålegge deg å avslutte den ulovlige bruken, eventuelt å rette eller tilbakeføre rommet til godkjent bruk.

# Arealer

## 1/3-part

Etasje	Bruksareal BRA m <sup>2</sup>			SUM	Terrasse- og balkongareal (TBA)
	Internt bruksareal (BRA-i)	Eksternt bruksareal (BRA-e)	Innglasset balkong (BRA-b)		
Sokkeletasje	62	22		84	9
<b>SUM</b>	<b>62</b>	<b>22</b>			<b>9</b>
<b>SUM BRA</b>	<b>84</b>				

## Romfordeling

Etasje	Internt bruksareal (BRA-i)	Eksternt bruksareal (BRA-e)	Innglasset balkong (BRA-b)
Sokkeletasje	Entré, bad, soverom, soverom 2, stue, kjøkken	Bod 1, garasje, bod 2	

## Lovlighet

### Byggetegninger

Det foreligger godkjente og byggemeldte tegninger, men det er avvik fra disse.

*Kommentar:* Opprinnelig bod er utvidet og benyttes i dag som soverom. Bruksendringen ble godkjent i 2021, men ferdigattest for tiltaket mangler.

### Brannceller

Er det påvist synlige tegn på avvik i branncelleindelning ut ifra dagens byggt teknisk forskrift?

Ja  Nei

### Nyere håndverkstjenester

Er det ifølge eier utført håndverkstjenester på boligen siste 5 år?

*Kommentar:* Elbillader er montert. For nærmere detaljer henvises det til selgers egenerklæring og de ulike punktene i rapporten.

Ja  Nei

### Krav for rom til varig opphold

Er det påvist avvik i forhold til rømningsvei, dagslysflate eller takhøyde?

Ja  Nei

*Kommentar:*

## Total fordeling mellom P-ROM og S-ROM

Tabellen under viser fordelingen av P-ROM og S-ROM etter veiledningen til NS 3940: 2012. Dette er til informasjon og til sammenligning. Tallene er omtrentlige, kan avvike fra faktiske målinger og er ikke juridisk bindende

	P-ROM (m <sup>2</sup> )	S-ROM (m <sup>2</sup> )
1/3-part	62	22

## Befarings - og eiendomsopplysninger

### Befaring

Dato	Til stede	Rolle
09.9.2025	André Krogstad Kari Fanum	Takstingeniør Kunde

### Matrikkeldata

Kommune	gnr.	bnr.	fnr.	snr.	Areal	Kilde	Eieforhold
5001 TRONDHEIM	520	89		3	0 m <sup>2</sup>	IKKE OPPGITT (Ambita)	Ikke relevant
<b>Adresse</b> Torsvegegen 5C							
<b>Hjemmelshaver</b> Fanum Kari							

## Kilder og vedlegg

### Dokumenter

Beskrivelse	Dato	Kommentar	Status	Sider	Vedlagt
Energirapport			Gjennomgått		Nei
Plantegninger			Gjennomgått		Nei
Egenerklærings skjema	03.09.2025		Gjennomgått	5	Nei
Fra Infoland	10.09.2025		Gjennomgått		Nei
Standardbeskrivelse			Gjennomgått		Nei

## Revisjoner

Versjon	Ny versjon	Kommentar
1	10.09.2025	
2	16.09.2025	

For gyldighet på rapporten se forside

## Tilstandsrapportens avgrensninger

### Forutsetninger

#### Struktur og referansenivå

Rapporten beskriver avvik, det vil si en tilstand som er dårligere enn referansenivået. Positive sider ved boligen, ut over det som kommer frem av tilstandsgradene, blir normalt ikke fremhevet.

Rapporten baserer seg på krav i forskrift til avhendingslova (tryggere bolighandel). For valg av tilstandsgrad blir gjeldende versjon av NS 3600 (teknisk tilstandsanalyse ved omsetning av bolig) lagt til grunn.

Bygningsakkyndig er ikke ansvarlig for tilbakeholdt eller uriktig informasjon, som har betydning for tilstandsvurderingen.

#### Presiseringer

Anslag på utbedringskostnader ved TG 2 og TG 3 er sjablongmessig, og må ikke forveksles med en konkret vurdering eller tilbud fra entreprenør eller håndverker. Anslaget vil også avhenge av personlige preferanser og markedspris på materialer og tjenesteyter.

Tilstandsrapporten gjelder hovedbygget. Tilleggsbygninger, for eksempel garasje, gis kun en enkel beskrivelse og blir ikke tilstandsvurdert. Tilstandsvurdering av tilleggsbygninger kan bestilles som en tilleggstjeneste.

Avvik er vurdert mot regler som gjaldt da boligen ble oppført, med mindre annet er spesifisert i forskrift til avhendingslova, eller gjeldende versjon av NS 3600.

Hulltaking ved våtrom, i rom under terreng eller andre bygningsdeler, krever eiers samtykke.

Befaring begrenses til visuelle observasjoner av tilgjengelige flater. Den bygningsakkyndige gjør ikke fysiske inngrep for å avdekke avvik, utover de som er beskrevet i forskrift til avhendingslova. Rapporten gir ingen garanti for at det ikke finnes skjulte feil eller mangler.

Flater som er skjult av snø eller på annen måte utilgjengelig, blir ikke kontrollert. Det blir ikke utført funksjonspåvisning av bygningsdeler, med mindre dette kommer frem av forskrift til avhendingslova. Hvis det ikke er sikkerhetsmessig forsvarlig, vil ikke bygningsakkyndig undersøke taket fra utsiden.

Boligens tilbehør, hvite- og brunevarer og annet inventar, blir ikke vurdert. Dette gjelder også integrert tilbehør.

Stikkprøvetakninger er tilfeldig utvalgt, og kan innebære kontroll under overflaten med et spisst redskap eller lignende.

#### Uttrykk og definisjoner

Referansenivå: Kravet til bygningsdelen eller rommet på søknadstidspunktet.

Tilstand: Byggverkets eller bygningsdelens tekniske, funksjonelle eller estetiske status på et gitt tidspunkt.

Symptom: Forhold som gir indikasjon på hvilken tilstand et byggverk eller en bygningsdel befinner seg i. Benyttes ved beskrivelse av avvik og alder.

Skadegjørere: I hovedsak råte, sopp og skadedyr.

Fuktsøk: Overflatesøk med egnet søkeutstyr som fuktindikator eller visuelle observasjoner.

Fuktmåling: Måling av fuktinnhold i materiale eller i bakenforliggende konstruksjon ved bruk av egnet måleutstyr, blant annet hammerelektrode og pigger.

Hulltaking: Boring av hull for inspeksjon og fuktmåling i risikoutsatte konstruksjoner.

Normal slitasjeegrad: Forventet slitasje av materiale i overflaten, basert på enkle, visuelle observasjoner. Kan vurderes sammen med bygningsdelens alder.

#### Areal

Areal fastsettes etter forskrift til avhendingslova og gjeldende versjon av NS 3940 (areal- og volumberegninger av bygninger).

Et rom kan være i strid med teknisk forskrift og mangle godkjenning hos kommunen for den aktuelle bruken, uten at dette får betydning for om arealet måles og oppgis i tilstandsrapporten. Når arealet måles tas det ikke hensyn til om arealet er lovlig oppført eller om bruken er lovlig, bruksendring, lysforhold eller andre sikkerhetsmangler.

Rom som ligger utenfor boenheten, som eier har påvist eller opplyst at tilhører boenheten, er oppmålt og inkludert i BRA-e. Det er ikke fremvist dokumentasjon på at rommet tilhører boenheten, med mindre dette er angitt særskilt. Rom utenfor boenheten kan omdisponeres av borettslaget/sameiet, og dette kan påvirke boligens BRA-e.

Opplysninger om areal kan ikke alene benyttes for beregning av markedsverdi.

#### Personvern

Tilstandsrapporten er utarbeidet som en del av Fremtind Forsikring AS sitt takstkonsept. Fremtind Forsikring AS, iVerdi AS, takstforetaket og andre relevante interessenter benytter personopplysninger fra tilstandsrapporten for analyse- og statistikkformål, utvikling og drift av produkter og tjenester i takstbransjen og boligomsetningen. Fremtind Forsikring AS, iVerdi AS og takstforetaket, følger til enhver tid gjeldende personvernlovgivning.





# TRONDHEIM KOMMUNE

Byggesakskontoret

Dokumentnr.: BYGG-21/82977-4

Jan-Erik Johansen

Skarsfjordvegen 963  
7054 KÅRVIK

Vår saksbehandler  
Jan Olav Løveseter

Saksnummer  
BYGG-21/82977  
oppgis ved alle henvendelser

Kontaktperson

Dato  
12.08.2021

## Torsvevegen 5C, godkjent bruksendring

Eiendom (gnr/bnr/fnr/snr): 520/89/0/3  
Bygningsnummer: 12733240  
Tiltakshaver: Jan-Erik Johansen

### VEDTAK

Byggesakskontoret godkjenner søknaden og gir tillatelse til at byggeprosjektet settes i gang.

Vi viser til plan- og bygningsloven §§ 20-2 og 21-4.

Alle parter kan klage på vedtaket innen 3 uker. Se orientering nedenfor om rett til å klage på forvaltningsvedtak.

Med hilsen  
TRONDHEIM KOMMUNE

Elisabeth Høyem  
bygningssjef

Jan Olav Løveseter  
saksbehandler

*Elektronisk dokumentert godkjenning uten underskrift*

Kopimottaker: TRONDHEIM BYDRIFT ADMINISTRASJON  
Leif Erik Johansen

Postadresse:	Besøksadresse:	Telefon:	Organisasjonsnummer.:
TRONDHEIM KOMMUNE Byggesakskontoret Postboks 2300 Torgarden 7004 Trondheim	Erling Skakkes gate 14 Trondheim	+47 72542500	NO 989 091 565
E-postadresse: byggesak.postmottak@trondheim.kommune.no Internettadresse: www.trondheim.kommune.no/byggesakskontoret			

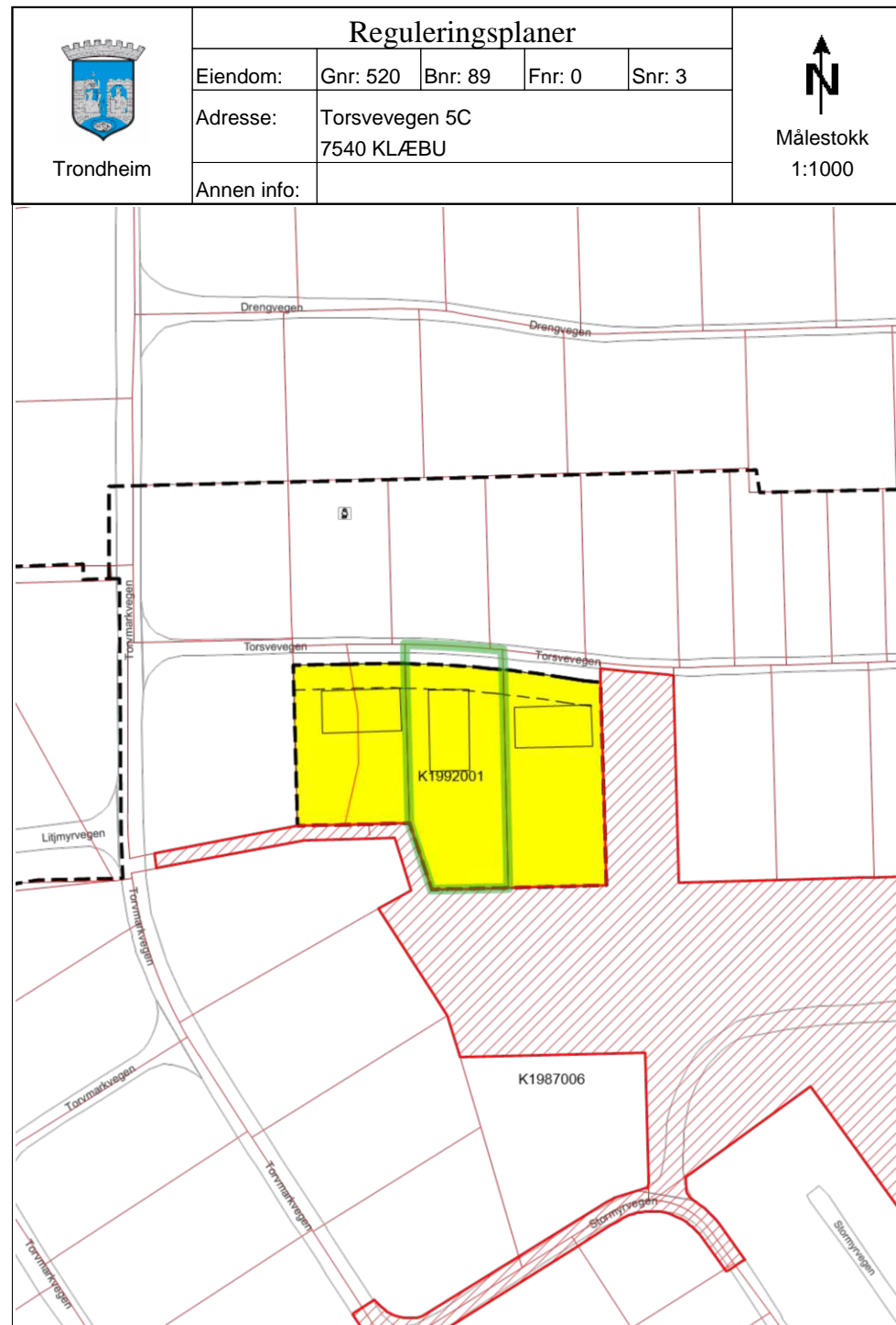

## Tegnforklaring

<p> RpOmråde igangsatt</p> <p> Eiendomsgrense god nøyaktighet</p> <p> Kommunalveg gatenavn .</p> <p> RpFormålGrense</p> <p> Byggegrense</p> <p> Friområde</p>	<p> RpOmråde vedtatt linje - på bakkenivå</p> <p> Eiendomsgrense dårlig nøyaktighet</p> <p> Privatveg gatenavn .</p> <p> RpGrense</p> <p> Planlagt bebyggelse</p>	<p> RpOmråde vedtatt - på bakkenivå</p> <p> Veg</p> <p> Plan dispensasjon punkt</p> <p> Regulert tomtegrense</p> <p> Bolig</p>
---	---	--

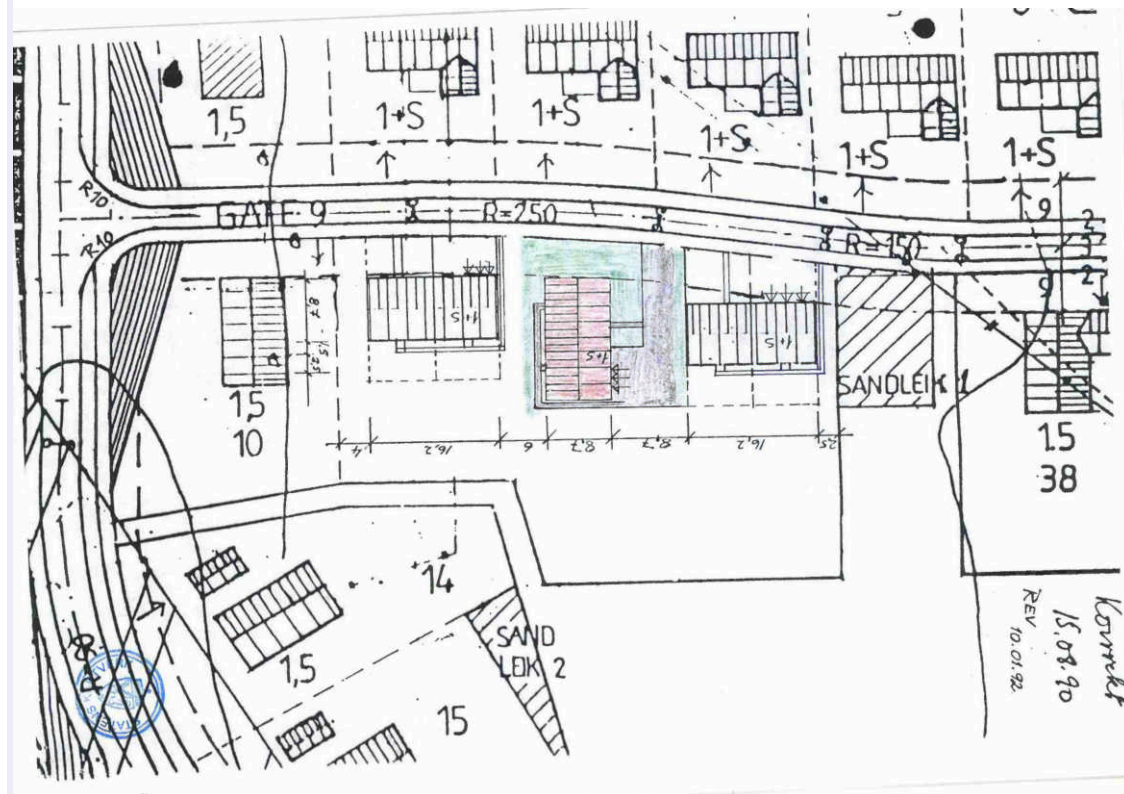

KLÆBU KOMMUNE

REGULERINGSBESTEMMELSER

I TILKNYTNING TIL REGULERINGSPLAN FOR

STORMYRA II

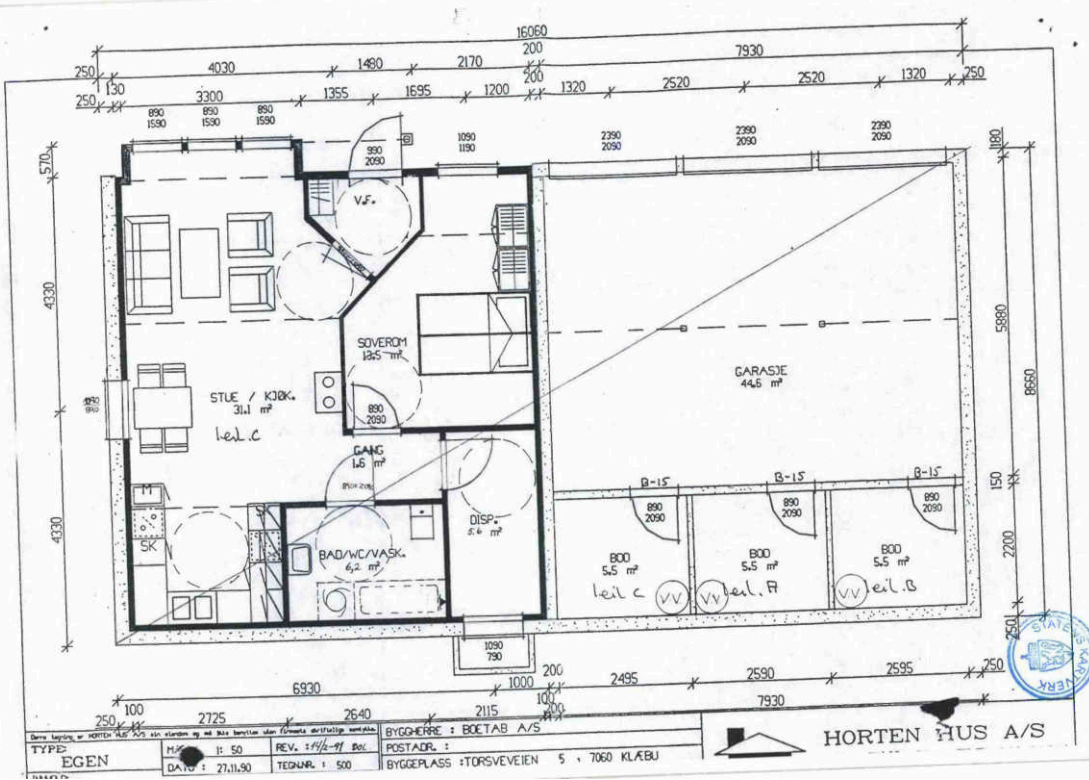

Stadfestet: 17. Desember 1987

## REGULERINGSBESTEMMELSER I TILKNYTNING TIL REGULERINGSPLAN FOR STORMYRA II.

### A. Felles bestemmelser.

#### § 1

Det regulerte området er på planen vist med reguleringsgrense. Innenfor denne begrensninglinjen skal bebyggelsen plasseres med møneretningen som vist på planen. Møneretningen regnes i husets lengderetning. Bygningsrådet kan tillate endringer av husets plassering innenfor de viste byggegrenser.

#### § 2

Bygningsrådet skal påse at eventuell innhengning mot gate utformes ensartet for alle tomter langs en gatestrekning. Gjerdenes høyde, utforming og farge skal godkjennes av bygningsrådet. Gjerdene skal ikke være over 0.9 m.

#### § 3

Eksisterende vegetasjon skal vernes om. Ubebygde deler av tomten skal gis en tiltalende form og beplantning. Ingen tomt må beplantes med trær eller busker som er til ulempe for trafikken.

#### § 4

Bygningsrådet kan forby virksomhet som etter rådets skjønn er sjenerende for de omkringboende eller til ulempe for den offentlige ferdsel.

#### § 5

Bygningsrådet skal ved behandling av byggemelding ha for øyet at bebyggelsen får en god form og materialbehandling, og bygningene får en harmonisk utførelse, også i forhold til hverandre. Farge på hus skal godkjennes av bygningsrådet.

#### § 6

Med byggemeldingen skal det følge situasjonsplan som også skal vise:

- Plasseringen av uthus, lager eller garasje, selv om dette ikke oppføres samtidig med den øvrige bebyggelsen. Størrelsen på sådant skal ikke overstige 50 kvm.
- Planering av tomten med cotehøyder og eventuelle forstøtningsmurer, markerte skråninger, planlagte beplantninger.

#### § 7

Etter at reguleringsplanen med bestemmelser er stadfestet, er det ikke tillat ved private servitutter å etablere forhold som strider mot planen.

#### § 8

Mindre vesentlige unntak fra disse reguleringsbestemmelser kan, hvor særlige grunner taler for det, tillates av bygningsrådet innenfor rammen av plan - og bygningsloven og bygningsvedtektene for Klæbu Kommune.

#### § 9

Innenfor siktretkantene skal det ikke plasseres noe som hindrer sikten i gatekryss.

### B. Boligområder.

#### § 10

Bebyggelsen skal innredes til boliger og de for boligene nødvendige anlegg som garasjer, boder, trafokiosker m.v.

#### § 11

I området kan det oppføres bolighus i inntil 1.5 etasje med tilhørende garasjer. Der terrenget etter bygningsrådets skjønn ligger til rette for det, kan det tillates innredet rom for varig opphold i underetasjen, i samsvar med bestemmelsene i byggeforskriften. Bygningsrådet kan på flatt terreng tillate oppført 2 etasjes bygninger, der de mener det ikke vil være til ulempe for de omkringboende, og for området som helhet. Boliger som ligger nærmere nabogrense enn 4 m skal ha tett vegg.

#### § 12

Sokkel-, gesims- og mønehøyde fastsettes av bygningsrådet. Maksimumshøyder til gesims er for 1- etasjes hus 3.5 m, for 2- etasjes hus 5.5 m, målt fra grunnens planerte nivå, etter bygningsrådets bestemmelser.

#### § 13

Bygningene skal ha saltak eller valmet tak. Takvinkel fastsettes av bygningsrådet og skal ikke være mindre enn 20 grader og ikke større enn 45 grader. Takform og - vinkel på garasje og evt. uthus skal være som for det tilhørende bolighus.



#### § 14

Bygningenes grunnflate, inklusive garasje må ikke overstige 25 % av tomtens nettoareal.

#### § 15

- Garasjer skal tilpasses bolighuset med hensyn til materialvalg, form og farge.
- Garasjer kan bare oppføres i 1 etasje.
- Garasjen kan innenfor bestemmelsene i byggeforskriftene, oppføres i nabogrense.
- Garasjenes endelige plassering fastsettes av bygningsrådet.



 Trondheim	Kommuneplanens arealdel				 Målestokk 1:5000	
	Eiendom:	Gnr: 520	Bnr: 89	Fnr: 0		Snr: 3
	Adresse:	Torsvegen 5C				7540 KLÆBU
	Annen info:					

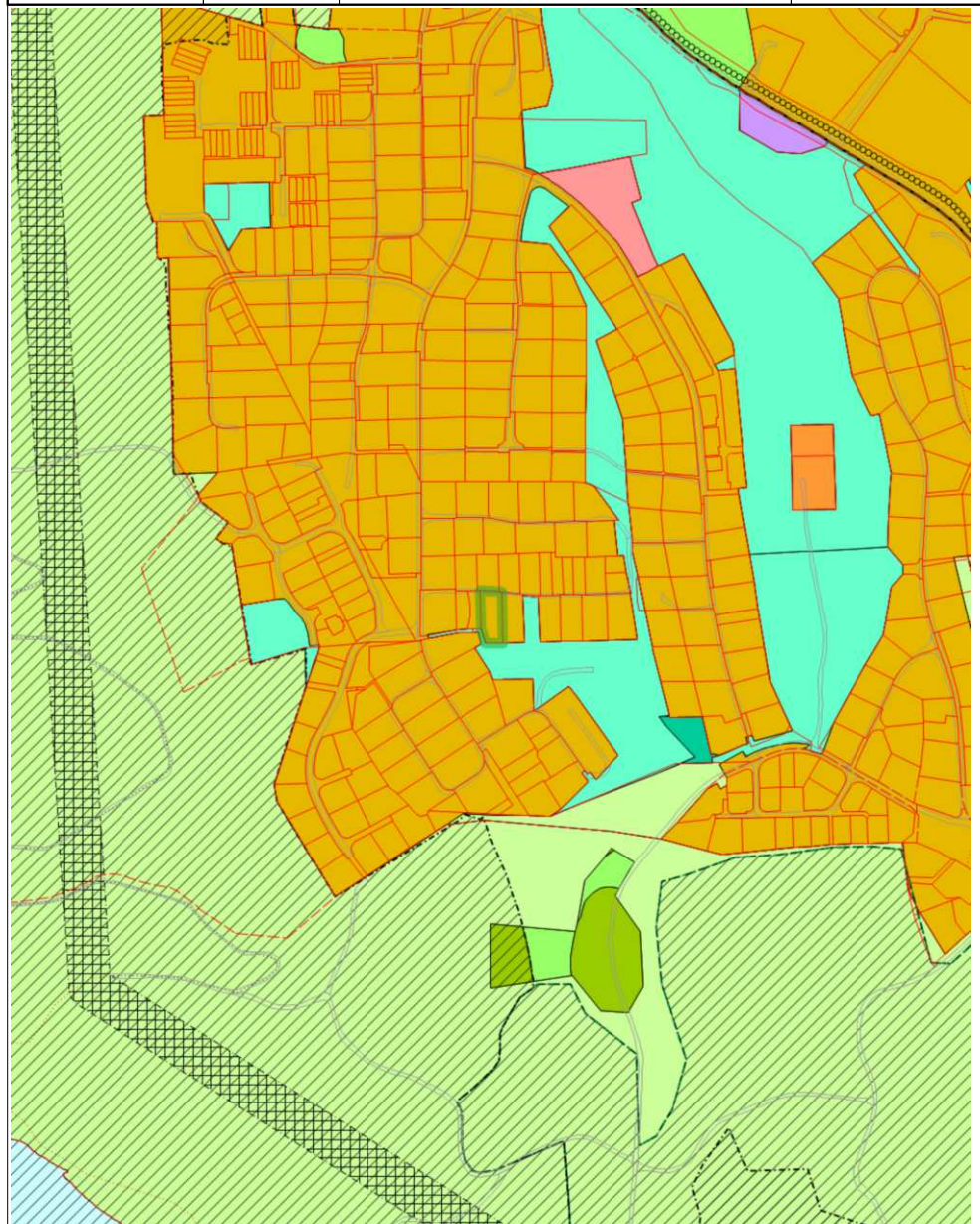

### Tegnforklaring

- |  |  |  |
|--|--|--|
|  KpOmråde kommuneplan gjeldende |  Eiendomsgrense god nøyaktighet     |  Eiendomsgrense dårlig nøyaktighet    |
|  Eiendomsgrense generert        |  Eiendomsgrense fiktiv              |  Veg                                  |
|  Hensyn landbruk (grønn strek)  |  Hensyn bevaring naturmiljø         |  Hensyn bevaring kulturmiljø          |
|  Byggegrense - grønn strek      |  Turveg / turdrag                   |  Framtidig turveg / turdrag           |
|  Kollektivtrase                 |  Hovedveg                           |  Hovedvegnett sykkel                  |
|  Båndlegging etter energiloven  |  Byggesone 3                        |  Offentlig eller privat tjenesteyting |
|  Næringsbebyggelse              |  Idrettsanlegg                      |  Andre typer bebyggelse og anlegg     |
|  Blå/grønnstruktur              |  Framtidig blå/grønnstruktur        |  LNFR                                 |
|  Framtidig LNFR                 |  Bruk og vern av sjø og vassdrag mm |  |



TRONDHEIM KOMMUNE  
Tråanten tjelte

Byggesakskontoret  
Dokumentnr.: BYGG-21/82977-10

Kari Fanum

Torsvegen 5 C  
7540 KLÆBU

Vår saksbehandler	Saksnummer	Kontaktperson	Dato
Synnøve Stoum Kyrkjeeide	BYGG-21/82977		12.11.2025
oppgis ved alle henvendelser			

#### Torsvegen 5 C, ferdigattest for bruksendring

Eiendom (gnr/bnr/tnr/snr): 520/89/0/3  
Bygningsnummer: 12733240  
Tiltakshaver: Kari Fanum

#### VEDTAK

Byggesakskontoret godkjenner søknaden om ferdigattest.

Vi viser til plan- og bygningsloven § 21-10.

Alle parter kan klage på vedtaket innen 3 uker. Se orientering nedenfor om rett til å klage på forvaltningsvedtak.

Med hilsen  
TRONDHEIM KOMMUNE

Elisabeth Høyem  
bygningssjef

Synnøve Stoum Kyrkjeeide  
saksbehandler

Elektronisk dokumentert godkjenning uten underskrift

Vedlegg: BYGG-21\_82977 Plantegning ny

Postadresse:  
TRONDHEIM KOMMUNE  
Byggesakskontoret  
Postboks 2300 Torgarden  
7004 Trondheim

Telefon:  
+47 72542500

Organisasjonsnummer:  
NO 989 091 565

E-postadresse: [byggesak.postmottak@trondheim.kommune.no](mailto:byggesak.postmottak@trondheim.kommune.no)  
Internettadresse: [www.trondheim.kommune.no/byggesakskontoret](http://www.trondheim.kommune.no/byggesakskontoret)

TRONDHEIM KOMMUNE  
Byggesakskontoret

Saksnummer  
BYGG-21/82977

Dato  
12.11.2025

Side 2

#### SAKSBEHANDLING MED BEGRUNNELSE FOR VEDTAK

Vi mottok søknaden 09.10.2025.



TRONDHEIM KOMMUNE  
Byggesakskontoret

Saksnummer  
BYGG-21/82977

Dato  
12.11.2025

Side 2

#### SAKSBEHANDLING MED BEGRUNNELSE FOR VEDTAK

Vi mottok søknaden 09.10.2025.

Alle søknadsppliktige arbeider skal avsluttes med ferdigattest. Kommunen gir ferdigattest når det foreligger nødvendig slutt dokumentasjon og erklæring om ferdigstilte. Vi viser til plan- og bygningsloven § 21-10.

Slutt dokumentasjonen vi har mottatt viser at byggearbeidene er utført i samsvar med tillatelsen.

Ferdigattesten gjelder bruksendring fra bod til soverom slik det er beskrevet i vedtak BYGG-21/82977-4, datert 12.08.2021.

Vi viser også til vedlagte tegninger som lå til grunn for godkjenningen.

#### ORIENTERING OM RETT TIL Å KLAGE PÅ FORVALTNINGSVEDTAK

##### Klagerett

Du har rett til å klage på vedtaket.

##### Hvem kan du klage til?

Klagen sendes til Byggesakskontoret. Hvis Byggesakskontoret ikke tar klagen til følge, vil den bli oversendt til byutviklingsutvalget for behandling. Dersom byutviklingsutvalget ikke tar klagen til følge vil den bli oversendt til Statsforvalteren i Trøndelag for endelig avgjørelse.

##### Klagefrist

Klagefristen er 3 uker fra den dag du mottok vedtaket. Det er tilstrekkelig at klagen er postlagt før fristen går ut. Dersom du klager så sent at det kan være uklart for oss om du har klaget i rett tid, bør du oppgi datoen for når du mottok dette brevet. Dersom du klager for sent, kan vi se bort fra klagen. Du kan søke om å få forlenget fristen. I så fall må du oppgi årsaken til at du ønsker dette.

##### Innholdet i klagen

Du må presisere:

- hvilket vedtak du klager over
- årsaken til at du klager
- den eller de endringer som du ønsker
- eventuelle andre opplysninger som kan ha betydning for vurderingen av klagen.

Klagen må undertegnes.

##### Utsetting av gjennomføringen av vedtaket

Selv om du har klagerett, kan vedtaket vanligvis gjennomføres straks. Du kan imidlertid søke om å få utsatt gjennomføringen av vedtaket til klagefristen er ute eller til klagen er avgjort, jf.

Dokumentnr.: BYGG-21/82977-10

TRONDHEIM KOMMUNE  
Byggesakskontoret

Saksnummer  
BYGG-21/82977

Dato  
12.11.2025

Side 3

forvaltningsloven § 42.

##### Retten til å se saksdokumentene og til å kreve veiledning

Med visse begrensninger har du rett til å se dokumentene i saken. Reglene om dette finnes i forvaltningslovens §§ 18 og 19. Du må i tillegg ta kontakt med Byggesakskontoret.



Klagen sendes til Byggesakskontoret. Hvis Byggesakskontoret ikke tar klagen til følge, vil den bli oversendt til byutviklingsutvalget for behandling. Dersom byutviklingsutvalget ikke tar klagen til følge vil den bli oversendt til Statsforvalteren i Trøndelag for endelig avgjørelse.

**Klagefrist**

Klagefristen er 3 uker fra den dag du mottok vedtaket. Det er tilstrekkelig at klagen er postlagt før fristen går ut. Dersom du klager så sent at det kan være uklart for oss om du har klaget i rett tid, bør du oppgi datoen for når du mottok dette brevet. Dersom du klager for sent, kan vi se bort fra klagen. Du kan søke om å få forlenget fristen. I så fall må du oppgi årsaken til at du ønsker dette.

**Innholdet i klagen**

Du må presisere:

- hvilket vedtak du klager over
- årsaken til at du klager
- den eller de endringer som du ønsker
- eventuelle andre opplysninger som kan ha betydning for vurderingen av klagen.

Klagen må undertegnes.

**Utsetting av gjennomføringen av vedtaket**

Selv om du har klagerett, kan vedtaket vanligvis gjennomføres straks. Du kan imidlertid søke om å få utsatt gjennomføringen av vedtaket til klagefristen er ute eller til klagen er avgjort, jf.

Dokumentnr.: BYGG-21/82977-10

Side 3

TRONDHEIM KOMMUNE  
Byggesakskontoret

Saksnummer  
BYGG-21/82977

Dato  
12.11.2025

forvaltningsloven § 42.

**Rett til å se saksdokumentene og til å kreve veiledning**

Med visse begrensninger har du rett til å se dokumentene i saken. Reglene om dette finnes i forvaltningslovens §§ 18 og 19. Du må i tilfelle ta kontakt med Byggesakskontoret.

Byggesakskontoret kan gi nærmere veiledning om adgangen til å klage, om framgangsmåten og om reglene for saksbehandling.

**Kostnader ved klagesaken**

Det er adgang til å kreve dekning for vesentlige kostnader i forbindelse med klagesaken. Forutsetningen er da vanligvis at vedtaket blir endret til gunst for en part. Fristen for å fremsette krav om dekning av sakskostnader er senest 3 uker etter at melding om det nye vedtaket er kommet frem til vedkommende. Reglene om erstatning for sakskostnader finnes i forvaltningsloven § 36. Klageinstansen kan orientere dere om retten til å kreve slik dekning.



# Tilbehør og løsøre

I henhold til avhendingsloven § 3- 4 skal eiendommen overdras med innredninger og utstyr som etter lov, forskrift eller annet offentlig vedtak skal følge med. Det samme gjelder varig innredning og utstyr som enten er fastmontert eller er særskilt tilpasset bygningen, jf. avhendingsloven § 3-5. Partene kan imidlertid fritt avtale hva som skal følge med eiendommen ved salg. Produkter og installasjoner som medfølger overdras uten noen form for garantier, utover eventuell gjenværende leverandørgaranti.

## Veiledende liste over hva som følger eiendommen

Dersom ikke annet er avtalt eller fremgår av salgsoppgaven.

1. **Hvitevarer** medfølger der dette er spesielt angitt i salgsoppgaven.
2. **Heldekkende TEPPER** følger med uansett festemåte.
3. **Varmekilder**, slik som ovner, kaminer, peiser, varmepumper og panelovner, følger med uansett festemåte. Frittstående biopeiser/varmeovner og terrassevarmere medfølger ikke. Det følger ikke med varmekilder i rom som ikke har vegg- eller fastmonterte varmekilder på visning.
4. **Tv, radio og musikkanlegg**. TV-antennor og fellesanlegg for TV, herunder parabolantenne, og tuner/dekoder/tv-boks medfølger der dette eies av selger. Veggmontert TV/flatskjerm med tilhørende festeordning samt musikkanlegg følger ikke med (se også punkt 12).
5. **Baderomsinnredning/utstyr**. Badekar, dusjkabinett, dusjvegger, alle fastmonterte speil og hyller, fastmonterte glass- og håndklesholdere, herunder håndklevvarmere samt baderomsinnredning, medfølger.
6. **Garderobeskap** medfølger, selv om disse er løse. Fastmonterte garderobehyller og knagger medfølger. Innredning i garderobeskap, for eksempel løse eller fastmonterte trådkurver, hyller, stenger og lignende, medfølger.
7. **Kjøkkeninnredning** medfølger, herunder også åpne, fastmonterte hyller og løs eller fastmontert kjøkkenøy.
8. **Markiser, persiener** og annen type innvendig og utvendig solskjerming, gardinoppheng, lamellgardiner og liftgardiner medfølger.
9. **Avtrekksvifter** av alle slag, samt fastmonterte aircondition/ventilasjonsanlegg, medfølger.
10. **Sentralstøvsuger** medfølger med komplett anlegg, herunder slange, munnstykke mm.
11. **Lyskilder**. Kupler, lysstoffarmatur, fastmonterte "spotlights", oppheng og skinner med spotlights samt utelys og hagebelysning medfølger. Vegglamper, krokhangte lamper, lysekroner, Prismelamper og lignende som er koblet til sukkerbit eller stikkontakt følger likevel ikke med.
12. **Installerte smarthusløsninger** med sentral som styrer lys, varme, lyd o.l., samt tilhørende trådløse enheter som brytere, sensorer, kameraer, integrerte høyttalere el. medfølger. Enkle lysstyringssystem f.eks. med en sentral som kun styrer lyspærer eller smartpærer montert i sokkel medfølger likevel ikke.

13. **Utvendige søppelkasser** og eventuelt holder/hus til disse medfølger.
14. **Postkasse** medfølger.
15. **Utendørs innretninger** slik som flaggstang, fastmontert tørkestativ, samt andre faste utearrangementer som f.eks. badestamp, boblekar/ jacuzzi og liknende utendørs kar, lekestue, lekestativ, utepeis, fastmontert trommel til vannslange, medfølger. Guidekabel/avgrensingskabel til robotgressklipper medfølger, men robotgressklipper og ladestasjon for denne medfølger ikke.
16. **Fastmontert veggglader/ladestasjon til elbil** medfølger uavhengig av hvor laderen er montert.
17. **Solcelleanlegg** med tilhørende teknisk infrastruktur medfølger.
18. **Gassbeholder** til gasskomfyr og gasspeis medfølger.
19. **Brannstige, branntau**, feiestige og lignende medfølger der dette er påbudt. Løse stiger medfølger ikke.
20. **Brannslukningsapparat, brannslange og røykvarsler** medfølger der dette er påbudt. Det er eier og brukers plikt til å se til at utstyret forefinnes på enhver eiendom. Hvis annet ikke er uttrykkelig avtalt, skal dette derfor alltid følge med ved salg av eiendom.
21. **Samtlige nøkler** til eiendommen som selger er i besittelse av skal overleveres kjøper på overtakelsen, herunder nøkler til eventuelle boder, uthus, garasjeportåpner el. Låses boder, uthus el. med hengelås, skal lås og nøkler til disse medfølge.
22. **Garasjehyller, bodhyller, lagringshyller og oppheng** til bildekk medfølger såfremt de er fastmontert.

Planter, busker og trær som er plantet på tomten, eller fastmonterte kasser og lignende er en del av eiendommen og medfølger i handelen.

Oversikten er utarbeidet av Norges Eiendomsmeglerforbund, Eiendom Norge og Advokatforeningens Eiendomsmeglingsgruppe, og er gjeldende fra 1. januar 2020.

# Trygghet for deg som boligkjøper



Rett skal være rett. For alle.

## Derfor bør du ha Boligkjøperforsikring:



1 av 4 finner feil etter overtakelse av ny bolig



Vi tar saken, uten økonomisk risiko for deg



Advokaten vet hvilke feil som gir krav mot selger



Advokathjelp er dyrt når du ikke har Boligkjøperforsikring

## Advokatforsikring for boligeiere inkluderer i tillegg:

- Samboeravtale og ektepakt
- Arveoppgjør, testament og fremtidsfullmakt
- Kjøp og håndverkertjenester
- Naboforhold og husleie
- ID-tyveri og nettkrenkelseser
- Tilgang til viktige digitale kontrakter
- Husstandsdekning
- Opptil 2 mill. i tvistedekning

Boligkjøperforsikring tegnes hos eiendomsmegler senest ved kontraktsignering og gir rett til advokathjelp inntil 5 år etter overtakelse. Forsikringen betales som del av oppjøret ved boligkjøpet. Advokatforsikringen fornyes årlig ved faktura fra HELP.

Har du spørsmål? Kontakt HELP på 22 99 99 99 eller [post@help.no](mailto:post@help.no). Les mer på [help.no](http://help.no).

Ved kjøp av landbrukseiendom, herunder også småbruk, og annen kombinasjonseiendom, begrenser forsikringen seg til våningshuset (kundens primærbolig). Meglerforetaket mottar kr 4 600/5 200/5 500 i kostnadsgodtgjørelse, avhengig av boligtype, samt et tillegg på kr 1 000 ved salg av Advokatforsikring for boligeiere. Vi tar forbehold om pris- og vilkårsendringer. Hvis premien ikke er innbetalt ved overtakelse, vil avtalen bli kansellert. For fullstendig informasjon om dekning og vilkår, se [help.no](http://help.no).

## Hva koster det?

Andelsbolig og aksjeleilighet	7 900 kr
Selveierleilighet og rekkehus	11 500 kr
Ene-, tomannsbolig og tomt	16 500 kr

Pris gjelder for 5 år.

Advokatforsikring for boligeiere kan bare tegnes samtidig med boligkjøperforsikringen, og koster kun kr 2 800 i tillegg per år.

Egenandel kr 4 000 påløper ved takst, tvist eller 10 timer advokatbistand, avhengig av hva som kommer først



# Boligselgerforsikring fra Fremtind

Når du kjøper eller selger eiendom, er trygghet og forutsigbarhet viktig for både kjøper og selger. Med boligselgerforsikring fra Fremtind er både kjøper og selger godt ivaretatt dersom det oppdages feil eller mangler i etterkant av salget.

Boligselgerforsikringen dekker selgers økonomiske ansvar etter avhendingsloven. Hvis kjøper oppdager feil eller mangler etter overtakelsen, vil Fremtind behandle reklamasjonen på vegne av selger. Dette betyr at kjøper kan forholde seg til en profesjonell part, noe som bidrar til en ryddig prosess for begge parter.

## Fordeler med boligselgerforsikring fra Fremtind

- ✓ Enkelt å reklamere på mangler for både kjøper og selger
- ✓ Profesjonell håndtering av reklamasjon
- ✓ Rask og rettferdig saksbehandling for begge parter

① Hvis boligselger har kjøpt boligselgerforsikring fra Fremtind er dette informert om i selgers egenerklæringskjema

Fremtind

Forsikringen er levert av Fremtind

# Mellomfinansiering – økonomisk trygghet ved boligbytte

*Vi er opptatt av at våre kunder skal ha økonomisk trygghet. Derfor tilbyr vi mellomfinansiering til en lav rente, i tillegg til mulighet for avdragsfrihet på lån til ny bolig.*

Mellomfinansiering vil si at du får lån til å kjøpe ny bolig før den gamle er solgt, eller før du har mottatt oppgjøret fra din gamle bolig. På den måten blir utgiftene dine i perioden du eier to boliger ikke stort høyere enn det du vil ha etter at din gamle bolig er solgt.

**Snakk med oss i banken før du starter boligjakten, så hjelper vi deg.**



Les mer og søk om  
mellomfinansiering  
på [smn.no](https://smn.no)

Økonomisk **TRYGGHET**  
ved **BOLIGBYTTE**



# Sikre hjemmet ditt med Boligeierfordelen



Vi er glade for å kunne tilby deg Boligeierfordelen – en unik fordel som gir deg 20 prosent rabatt på boligforsikring det første året, når du har kjøpt bolig gjennom EiendomsMegler 1

## Hvorfor velge Boligeierfordelen?

- **20 prosent rabatt på forsikringen** det første året, når du kjøper bolig gjennom EiendomsMegler 1. Rabatten gjelder din nye bolig og er uavhengig av hvilken dekning du velger på boligforsikringen din. Etter 12 måneder fornyer vi forsikringen til ordinær pris, men du beholder samle- og bankrabatten.
- **Full trygghet fra dag én fordi** forsikringen din dekker alt fra skader på hus og innbo, til uforutsette hendelser som vannlekkasjer, tyveri og naturskader.
- **Beskyttelse av eiendelene dine under flytting** slik at du får dekket kostnader knyttet til eventuelle skader eller tap som kan oppstå i flytteprosessen.
- **Rask oppfølging** fra rådgiver i SpareBank 1 som tar kontakt med deg kort tid etter at du har fylt ut oppgjørsskjemaet. Rådgiveren sørger for at boligen din blir forsikret med den beste dekningen til den beste prisen, og at korrekt rabatt er lagt inn.

## Hvordan komme i gang?

1. Velg "**kontakt meg!**" i oppgjørsskjemaet du fyller ut etter at du har kjøpt boligen.
2. En rådgiver fra SpareBank 1 kontakter deg for å sette opp en forsikringsavtale.
3. Med forsikringen på plass, har du forsikring med 20 prosent rabatt det første året.

## Vi er her for å hjelpe deg

Vi i SpareBank 1 er opptatt av at hver bolig og hver kunde er unik. Derfor tar vi oss tid til å gå gjennom forsikringsbehovene dine. Etter en kort samtale med oss, kan du føle deg trygg på at du har den dekningen som er best for deg og det nye hjemmet ditt.

# Velkommen til visning - husk å meld deg på

Vi gleder oss til å se deg på visning, men først må du huske å melde deg på. Dette gjør vi for å sikre gode og trygge visninger, til glede for både boligselger - og kjøpere.

Velkommen til en trygg og godt planlagt visning!

Hilsen oss i

EiendomsMegler **1**



Meld deg på ved å klikke på knappen “visningspåmelding”, som du finner under kontaktinfo til megler inne på finn.no

# Forbrukerinformasjon om budgivning

## Forbrukerinformasjon om budgivning

Sist oppdatert med virkning fra 1. juli 2025, i forbindelse med ikrafttredelse av endringer i eiendomsmeglingsloven. Informasjonen er utarbeidet av Forbrukerrådet, Advokatforeningen ved Lovutvalget for eiendomsmegling, Eiendom Norge og Norges Eiendomsmeglerforbund, på grunnlag av bl.a. eiendomsmeglingsloven § 6-8.

Nedenfor gis en oversikt over de retningslinjer som anbefales ved budgivning på eiendommen. Avslutningsvis gis også en kort oversikt over de viktigste rettsreglene tilknyttet budgivning. Før det legges inn bud på eiendommen oppfordres budgiver til å sette seg inn i all relevant informasjon om eiendommen, herunder salgsoppgave og tilstandsrapport

## Gjennomføring av budgivning

1. Alle bud skal inngis skriftlig til megler, som formidler disse videre til selger. Med skriftlige bud menes også elektroniske meldinger som e-post og SMS når informasjonen i disse er tilgjengelig også for ettertiden. Kravet til skriftlighet gjelder også budforhøyelser, og motbud (bud fra selger), aksept eller avslag fra selger. Før formidling av bud til selger skal megler innhente gyldig legitimasjon og signatur fra budgiver. Kravet til legitimasjon og signatur er oppfylt for budgivere som benytter e-signatur som f.eks. BankID eller MinID.
2. Et bud bør inneholde eiendommens adresse (eventuelt gnr/bnr), kjøpesum, budgivers kontaktinformasjon, finansieringsplan, akseptfrist, overtakelsesdato og eventuelle forbehold som for eksempel usikker finansiering, salg av nåværende bolig ol. Normalt vil ikke et bud med forbehold bli

akseptert før forbeholdet er avklart. Konferer gjerne med megler før bud inngis.

3. Megler skal legge til rette for en forsvarlig avvikling av budrunden. I forbrukerforhold (dvs. der selger er forbruker) skal megleren ikke formidle bud med kortere akseptfrist enn kl. 12.00 første virkedag etter siste annonserte visning. Etter denne fristen bør budgivere ikke sette en kortere akseptfrist enn at megler har mulighet til, så langt det er nødvendig, å orientere selger, budgivere og øvrige interessenter om bud og forbehold. Dersom bud inngis med en frist som åpenbart er for kort til at megleren kan avvikle budrunden på en forsvarlig måte som sikrer selger og interessenter et tilstrekkelig grunnlag for sine handlingsvalg, vil megler fraråde budgiver å stille slik frist.
4. Megler skal ikke formidle bud med forbehold om at budet eller forbehold i budet skal holdes skjult (hemmelig) for andre budgivere og interessenter.
5. Megleren vil uoppfordret gi sin vurdering av det enkelte bud overfor selger, når budet er gitt innenfor fristene i punkt 3.
6. Megleren skal, så langt det er nødvendig og mulig, holde budgiverne skriftlig orientert om mottatte bud, herunder budets størrelse, forbehold og akseptfrist. Megler skal så snart som mulig bekrefte skriftlig overfor budgivere at budene deres er mottatt. For øvrig vil megler, på forespørsel fra andre, opplyse om aktuelle bud på eiendommen, herunder relevante forbehold.

7. Kopi av budjournal skal gis til kjøper og selger uten ugrunnet opphold etter at handel er kommet i stand. Dersom det er viktig for budgiver å bevare sin anonymitet, bør budet formidles gjennom fullmektig.
8. Etter at handel har kommet i stand, eller dersom en budrunde avsluttes uten at handel er kommet i stand, kan en budgiver kreve kopi av budjournalen i anonymisert form.

## Viktige avtalerettslige forhold

Det eksisterer ingen angrenerett ved salg/kjøp av fast eiendom.

Når et bud er inngitt til megler og innholdet i budet er formidlet til selger (slik at selger har fått kunnskap om budet), kan budet ikke kalles tilbake. Budet er da bindende for budgiver frem til akseptfristens utløp, med mindre budet før denne tid avslås av selger eller budgiver får melding om at eiendommen er solgt til en annen. Man bør derfor ikke gi bud på flere eiendommer samtidig dersom man ikke ønsker å kjøpe flere enn en eiendom.

Selger står fritt til å forkaste eller akseptere ethvert bud, og er for eksempel ikke forpliktet til å akseptere høyeste bud.

Når en aksept av et bud har kommet frem til budgiver innen akseptfristens utløp er det inngått en bindende avtale.

Husk at et eventuelt bud fra selger til kjøper (såkalte "motbud"), avtalerettslig er et bindende tilbud som medfører at det foreligger en avtale om salg av eiendommen dersom budet i rett tid aksepteres av kjøper

## Budskjema Bindende bud på eiendommen

Oppdragsnr: 31250712 / Magnus Sollid, tlf. 915 17 762

Torsvevegen 5C, 7540 Klæbu.

Gnr. 520, Bnr. 89, Snr. 3, Trondheim kommune.

Bud stort kr.: \_\_\_\_\_

(I tillegg kommer omkostninger iht. salgsoppgaven. Ev. andel fellesgjeld kommer i tillegg til budet.)

Eventuelle forbehold: \_\_\_\_\_

Ønsket overtagelsesdato: \_\_\_\_\_ / \_\_\_\_\_ Akseptfrist: \_\_\_\_\_ / \_\_\_\_\_ kl.: \_\_\_\_\_

### Finansieringsplan

Lån i \_\_\_\_\_ v/ \_\_\_\_\_ tlf. \_\_\_\_\_ kr. \_\_\_\_\_

Lån i \_\_\_\_\_ v/ \_\_\_\_\_ tlf. \_\_\_\_\_ kr. \_\_\_\_\_

Egenkapital i \_\_\_\_\_ v/ \_\_\_\_\_ tlf. \_\_\_\_\_ kr. \_\_\_\_\_

Hvor kommer egenkapitalen fra?: \_\_\_\_\_

(salg av bolig, BSU, bankinnskudd, oppsparte midler)

Jeg/vi ønsker finansieringstilbud fra Sparebank 1: Ja  Nei Jeg/vi ønsker verdivurdering fra EiendomsMegler 1 Ja  Nei 

### HELP Boligkjøperforsikring

Vi anbefaler våre kjøpere å tegne Boligkjøperforsikring. Forsikringen er en rettshjelpforsikring som gir trygghet og profesjonell juridisk hjelp.

Ønsker du å tegne Boligkjøperforsikring for kr 10 500,- dersom du blir kjøper av bolig?  Ja, bestill boligforsikring ved kjøp.

Boligkjøperforsikring PLUSS er en utvidet rettshjelpforsikring som i tillegg gir juridisk hjelp i privatlivet. Pluss koster kr 2800,- i tillegg, og

fornytes årlig samme pris / vilkår.  Ja, bestill Boligkjøperforsikring PLUSS ved kjøp.

Undertegnede bekrefter med dette å ha lest salgsoppgaven med tilhørende vedlegg, samt å ha besiktiget eiendommen.

Budet er avgitt iht. de avtalebetingelser som fremgår av salgsoppgaven. Undertegnede er kjent med forbrukerinformasjon om budgivning.

Budgiverne samtykker i at hver av partene forplikter hverandre i forbindelse med endring/inngivelse av bud og/eller vilkår.

EiendomsMegler 1 anbefaler bruk av Gi Bud-funksjonen som er tilgjengelig på eiendomsmegler1.no og Finn.no. Alternativt kan budskjema

printes, fylles ut, signeres, leveres vårt kontor, eller skannes og sendes pr. e-post til megler eller meglerkontor. Vi anbefaler at budet sendes

kryptert hvis det sendes pr. e-post. Du må samtidig ringe megler og forsikre deg om at budet er mottatt.

### Budgiver 1

Navn: \_\_\_\_\_

Fødselsnr.: \_\_\_\_\_

Tlf.: \_\_\_\_\_ Mobil: \_\_\_\_\_

E-post: \_\_\_\_\_

Adresse: \_\_\_\_\_

Postadr.: \_\_\_\_\_

Sted/Dato: \_\_\_\_\_

Underskrift: \_\_\_\_\_

Budgiver 1: Kopi av gyldig legitimasjon (f.eks. førerkort)

### Budgiver 2

Navn: \_\_\_\_\_

Fødselsnr.: \_\_\_\_\_

Tlf.: \_\_\_\_\_ Mobil: \_\_\_\_\_

E-post: \_\_\_\_\_

Adresse: \_\_\_\_\_

Postadr.: \_\_\_\_\_

Sted/Dato: \_\_\_\_\_

Underskrift: \_\_\_\_\_

Budgiver 1: Kopi av gyldig legitimasjon (f.eks. førerkort)





Oppdragsnr: 31250712  
Salgsoppgaven er sist oppdatert 24.02.2026

Magnus Sollid  
Eiendomsmegler

915 17 762  
magnus.sollid@em1.no

EiendomsMegler 1 Heimdal  
Anne Ekrens veg 6, 7080 Heimdal