



Velkommen til
Bjørklivegen 106, 7540 Klæbu

EiendomsMegler **1**

Velkommen til
Bjørklivegen 106
7540 Klæbu

Informasjon om eiendommen

Nøkkelinformasjon

Prisantydning	kr	3 490 000,-
Omkostninger	kr	88 340,-
Totalpris inkl. omk.	kr	3 578 340,-

Boligtype	Enebolig
Eierform	Eier
Byggeår	1956
BRA	210 m ²
Soverom	4

Energimerke



Les salgsoppgaven nøye

Som megler møter jeg hele tiden mennesker på jakt etter drømmeboligen. Fordi boligkjøp er en av de viktigste investeringene du gjør i livet ditt, har jeg full forståelse for at det kan være en krevende prosess. Det er mye informasjon man skal sette seg inn i, og mange spørsmål som dukker opp underveis.

Hovedmålet med denne salgsoppgaven er å gi deg nettopp all informasjonen du trenger, slik at du har det beste grunnlaget for å bestemme deg for om du ønsker å bli med i budrunden eller ikke.

Jeg anbefaler deg å lese nøye gjennom salgsoppgaven, slik at du stiller mest mulig forberedt på visning. Uansett hvilke spørsmål du har, er det bare å ta kontakt med meg.

Lykke til!



Magnus Sollid
Eiendomsmegler

+47 915 17 762
magnus.sollid@em1.no

Informasjon om eiendommen

Adresse

Bjørklivegen 106, 7540 Klæbu

Registerbetegnelse

Gnr. 529, Bnr. 18, Trondheim kommune.

Pris

Prisantydning	kr	3 490 000,-
Omkostninger	kr	88 340,-
Totalpris inkl. omk.	kr	3 578 340,-
Totalpris inkl. HELP forsikring basert på prisantydning	kr	3 594 840,-

Omkostninger

Tinglysing skjøte kr 545,-

Tinglysing pantedokument kr 545,-

2,5% dokumentavgift kr 87 250,-

Valgfri omkostninger:

Help Boligkjøperforsikring kr 16 500,-

Tillegg for HELP Pluss kr 2 800,-

Sum omkostninger kr 88 340,- ved prisantydning ekskl. forsikring.

Vi gjør oppmerksom på at ovennevnte omkostninger er beregnet ut fra kjøpesum tilsvarende prisantydning. Det tas forbehold om endring i gebyrer.

Offentlige/kommunale avgifter

Kr 1005,- i Mai 2026. Trondheim Kommune fakturerer kommunale avgifter månedlig. Det er 12 terminer i året. Oppgitte avgifter kan være avhengig av bruk.

Areal

BRA - i: 158 m²

BRA - e: 56 m²

BRA totalt: 210 m²

TBA: 10 m²

Meglers kommentar til areal:

Boligens byggesaksmappe inneholder ikke byggemeldte tegninger. Boligens planløsninger er derfor ikke vurdert opp mot byggemeldte tegninger.

Arealene er oppgitt av bygnings sakkyndig på grunnlag av NS3940(2023).

Internt bruksareal (BRA-i) er areal innenfor boligens omsluttende vegger. Det er for eksempel stue, soverom, kjøkken, entré, bad, loftsrom, innvendig bod og ganger mellom disse. Dersom boligen består av en bruksenhet med flere selvstendige boenheter, skal de selvstendige boenhetene kategoriseres som BRA-i. Et eksempel på dette kan være en enebolig med adskilt utleieenhet.

Eksternt bruksareal (BRA-e) er for eksempel en ekstern bod, kjellerstue med egen inngang, gjesterom, tilleggsbygg eller andre rom som tilhører boenheten, men som ikke er direkte tilknyttet det interne arealet. Tilleggsbygg kan være for eksempel garasje, naust eller utvendig bod.

Innglasset balkong (BRA-b) er innglassede balkonger, verandaer og altaner som disponeres av boenheten.

Terrasse- og balkongareal (TBA) er arealet av terrasser, altaner, verandaer og åpne balkonger som er tilknyttet boenheten.

Boligens gulvareal (GUA) er boligens samlede gulvareal og areal med lav takhøyde ALH er areal uten krav til minste himlingshøyde.

Antall soverom

4

Se for øvrig informasjon under punkt "Areal", og ev. kommentarer under "Innhold" eller "Andre relevante opplysninger".

Eierform

Eier

Boligtype

Enebolig

Parkering

Parkering i egen garasje og på egen tomt.

Tomt

Tomtestørrelse er 1 039 m² på eiet tomt.

Gruslagt gårdsplass med store grøntarealer på tomten.

Eiendommen er ikke oppmålt, kun skylddelt. Eiendommens grenser er mindre nøyaktige og oppgitt areal er basert på arealberegninger foretatt av kommunen.

Kjøper kan ikke legge til grunn oppgitt areal og inntegnede grenser som annet enn veiledende.

Byggeår

1956 Påbygget i 1994 ifølge takstmann.

Innhold

Kjeller.

Internt bruksareal: Gang og 4 stk boder.

1. etasje.

Internt bruksareal: Entré, bad, kjøkken, stue, soverom og gang.

2. etasje.

Internt bruksareal: Toalettrom, gang og 3 stk soverom.

Standard

Kjeller.

Gang:

Betong på gulv, malt mur på vegger, panel i himling.

Innredning: Tretrapp.

Boder:

Betong på gulv, panel, malt mur på vegger, panel i himling.

Innredning: Div. hyller. Varmtvannstank.

1. etasje.

Entré:

Belegg på gulv, panel på vegger, plater i himling.

Bad:

Belegg på gulv, flis og panel på vegger, plater i himling.

Innredning: Dusjkabinett. Badekar. Kran og avløp for vaskemaskin. Vaskekar. Gulvmontert toalett.

Baderomsinnredning: servant med underskap, sideskap og speil.

Kjøkken:

Belegg på gulv, panel på vegger, malt flate i himling.

Innredning: Kjøkkeninnredning med profilerte fronter og heltre benkeplater. Ventilator.

Integrert platetopp, stekeovn og oppvaskmaskin.

Stue:

Heltregulv, panel på vegger, malt flate i himling.

Innredning: Vedovn. Varmepumpe.

Soverom:

Laminat på gulv, panel på vegger, plater i himling.

Innredning: Garderobeskap.

Gang:

Belegg på gulv, panel på vegger, malt flate i himling.

Innredning: Tretrapp. Skyvedørsgarderobe. Sikringsskap.

2. etasje.

Toalettrom:

Belegg på gulv, panel på vegger, panel i himling.

Innredning: Gulvmontert toalett. Servant og speil.

Gang:

Belegg på gulv, panel på vegger, panel i himling.

Innredning: Garderobeskap. Tretrapp.

Soverom 1:

Belegg på gulv, panel på vegger, panel i himling.

Soverom 2:

Belegg på gulv, panel på vegger, panel i himling.

Innredning: Skyvedørsgarderobe.

Soverom 3:

Belegg på gulv, panel på vegger, panel i himling.

Beliggenhet

Eiendommen ligger i et rolig og familievennlig boligområde i Klæbu. Nærmeste dagligvarebutikk ligger en kort kjøretur unna, og Klæbu sentrum tilbyr et godt utvalg av servicetilbud. Ønsker du ytterligere handel og servicetilbud, har Tiller et bredt utvalg av butikker og kjøpesentre.

Det er gode kollektivforbindelser i området, med bussholdeplass i nærheten. Området byr på flotte tur- og friluftsområder. I tillegg er det kort vei til skiløyper, turstier og øvrige aktivitetstilbud, noe som gjør området attraktivt for både store og små.

Adkomst

Det vil bli skiltet i regi av EiendomsMegler 1 ved annonsert fellesvisning.

Byggemåte

Bygningen, som er en enebolig, er oppført i 1956 og er på 2 etasjer og kjeller.

Grunnmuren er oppført av murte blokker. Hovedkonstruksjonen og etasjeskillere er oppført i tre.

Utvendige fasader er kledd med stående trekledning. Saltakskonstruksjonen er tekket med taksteinsformede metallplater.

Vinduer med enkelt glass og 2- lagsglass.

Hvitevarer og tilbehør

Integrerte hvitevarer på kjøkken medfølger og overtas i den tilstand de har vært benyttet av selger. Det gis ingen garanti utover dette.

Øvrige hvitevarer og brunevarer medfølger ikke i salget med mindre det tydelig fremgår av salgsoppgaven.

Nyttig informasjon ved kjøp av brukt bolig

Ved kjøp av brukt bolig er det viktig å ha riktige forventninger. Det kan ikke forventes at en eldre bolig har samme tilstand som en ny eller nyere bolig. Eldre boliger er vanligvis oppført etter andre krav og med andre materialer og vil i tillegg ha varierende grad av slitasje og skader, som følge av bl.a. bruk, værpåkjenninger og annen aldersforringelse. Skader og forringelser som er naturlige følger av dette, vil normalt ikke bli ansett som mangler.

Det er viktig at kjøper setter seg grundig inn i alle salgsdokumentene, herunder salgsoppgave, tilstandsrapport og selgers egenerklæring. Kjøper anses kjent med forhold som er tydelig beskrevet i salgsdokumentene og slike forhold kan ikke påberopes som mangler. Dette gjelder uavhengig av om kjøper har lest dokumentene. Dersom det er behov for avklaringer, anbefaler vi at kjøper rådfører seg med eiendomsmegler eller en bygnings sakkyndig før det legges inn bud.

Eiendommen kan ha en mangel dersom den ikke samsvarer med kravene til kvalitet, utrustning og annet som følger av avtalen. Hvis eiendommen ikke er i samsvar med det kjøperen kan forvente ut ifra alder, type og synlig tilstand, kan det utgjøre en mangel. Det samme gjelder hvis det er gitt manglende eller uriktige opplysninger om eiendommen. En bolig som har blitt brukt i en viss tid, har vanligvis blitt utsatt for en del slitasje og småskader kan ha oppstått. Slik bruksslitasje må kjøper regne med og det kan avdekkes enkelte forhold etter overtakelse som nødvendigvis utbedringer.

Boligen kan ha en mangel dersom det er avvik mellom opplyst og faktisk areal, forutsatt at avviket er på 2 % eller mer og minimum 1 kvm.

Ved beregning av et eventuelt prisavslag eller erstatning må kjøper selv dekke tap/kostnader opptil et beløp på kr 10 000 (egenandel).

Dersom du oppdager forhold du mener er vesentlige og som kan være en mangel, stiller avhendingsloven krav om at du reklamerer snarlig og «innen rimelig tid» overfor boligselgerforsikringsselskapet/selger. Vi anbefaler at du reklamerer umiddelbart og senest innen 2 måneder etter at du oppdaget eller burde oppdaget mangelen. Ta kontakt med megler eller forsikringsselskapet der det er tegnet boligselger-/boligkjøperforsikring, straks du oppdager forhold du mener kan være en mangel.

Brukstillatelse/ferdigattest

Det foreligger ikke midlertidig brukstillatelse eller ferdigattest i Trondheim kommunes arkiv. Boligen er oppført i ca. 1956, noe som er før bygningsloven trådte i kraft for hele landet i 1965, og det er ikke uvanlig at det i mange kommuner er mangelfulle arkiv for tiden før 1965.

Det foreligger heller ingen tegninger fra byggeår i Trondheim kommunes arkiv, og megler har derfor ikke kunnet foreta kontroll av dagens bruk opp mot eventuelle godkjente tegninger.

Det foreligger godkjent byggemelding for tilbygg, datert 14.07.1993. Det er ikke krav til brukstillatelse eller ferdigattest for dette tiltaket.

Oppvarming

Boligen varmes opp via elektrisitet, varmepumpe og vedfyring.

Det er ikke inngått avtale om Norgespris på strøm for boligen.

Informasjon om Norgespris:

<https://www.regjeringen.no/no/tema/energi/strom/sporsmal-og-svar-om-norgespris/id3089310/?expand=factbox3113088>

Energimerking

Vi gjør oppmerksom på at energiattesten er utarbeidet etter tidligere energimerkeskala (før 1. januar 2026). Attesten bygger på tidligere beregningsmetode og kan derfor avvike fra energimerket etter dagens standard (NS 3031:2025).

Internett- og tv-leverandør

Fiber fra telenor er lagt inn til huset ifølge selger.

Regulering

Eiendommen ligger i et område avsatt til LNFR-areal (landbruks-, natur- og friluftsmål, samt reindrift) for spredt bolig-, fritids- eller næringsbebyggelse mv. i kommuneplanens arealdel. Dette kan medføre begrensninger knyttet til bruk av ulik karakter og utvikling av eiendommen. LNFR-områder er i utgangspunktet ikke byggeområder, men det kan tillates spredt bolig-, fritids- eller næringsbebyggelse dersom bebyggelsens omfang, lokalisering og formål er angitt i kommuneplanens arealdel med tilhørende bestemmelser. Tiltak kan i slike tilfeller gjennomføres på grunnlag av søknad om tiltak (enkeltsaksbehandling), eller på grunnlag av reguleringsplan.

Det gjøres oppmerksom på at eiendommen er innenfor 100-metersgrensen til innsjø. Det må påberegnes søknadsplikt ved utvendige tiltak og kan påføre byggeforbud.

Vei, vann og avløp

Eiendommen er tilknyttet offentlig vei.

Septiktank. Tømming foretas av Trondheim kommune.

Boligen har privat brønn. Vannrør fra brønn er av plast ifølge eier, røret er av ukjent alder. Avløpsrør til septiktank er av ukjent alder og type.

Skattemessig formuesverdi

Stortinget har vedtatt en ny modell for beregning av formuesverdi for bolig. Den nye utregningsmodellen beregner boligverdier basert på grunnkretser i stedet for kommuner, og skal benyttes fra og med inntektsåret 2026. Dette kan medføre at markedsverdien settes

høyere eller lavere enn tidligere og innebærer at både selger og megler kan benytte tall som ikke nødvendigvis er oppdaterte på tidspunktet for utarbeidelse av salgsoppgaven. Det tas derfor forbehold om at formuesverdien kan bli endret og eventuelt øke ved endelig fastsettelse i skatteåret.

For primærbolig utgjør formuesverdien 25 % av beregnet eller dokumentert markedsverdi opptil kr 10 000 000, og deretter 70 % av den delen som overstiger dette beløpet. For sekundærbolig utgjør formuesverdien 100 % av beregnet eller dokumentert markedsverdi.
kr 662 594,- for 2024

Sekundærverdi kr 2 650 375,-.

Andre opplysninger

Visning

Eiendommen har visning som annonsert på Internett, blant annet eiendomsmegler1.no og finn.no, eller ved at interesserte kjøpere gjør en nærmere avtale med megler

Meglere rett til å stanse gjennomføring av en handel

Eiendomsmeglerforetak er pliktig til å foreta «kundetiltak» etter Hvitvaskingsloven. I dette ligger blant annet plikt til å treffe tiltak for å få bekreftet identiteten til selger og kjøper, den kjøper ev. opptrer på vegne av, samt eventuelle «reelle rettighetshavere».

Normalt skjer bekreftelse av en persons identitet ved fremvisning av gyldig legitimasjonsdokument («personlig fremmøte»), ved bruk av bankID, eller ved fremleggelse av en «Bekreftet kopi» av et legitimasjonsdokument. Fremvisning av legitimasjonsdokument i forbindelse med budgivning er normalt ikke tilstrekkelig kundetiltak. Dersom kjøper er en juridisk person må det foretas særlige kundetiltak, herunder med nærmere plikt til å redegjøre for «reelle rettighetshavere». Konferer megler for nærmere informasjon.

Transaksjonen kan ikke gjennomføres før meglerforetaket har foretatt tilfredsstillende kundetiltak. Endelige kundetiltak for kjøpers del skjer senest på kontraktsmøtet eller senest innen kontraktsignering der det ikke gjennomføres kontraktsmøte.

Hvis kjøper ikke bidrar til at megler får gjennomført kundetiltak, kan ikke megler gjennomføre transaksjonen. I et slikt tilfelle misligholder kjøper avtalen med selger. Etter 30 dager er kjøpers mislighold å anse som vesentlig, noe som gir selger rett til å heve og gjennomføre deknings salg for kjøpers regning.

Meglerforetaket er videre forpliktet til å rapportere "mistenkkelige transaksjoner" til Økokrim. Med "mistenkkelig transaksjon" menes transaksjon som mistenkes å involvere utbytte fra straffbar handling eller som skjer som ledd i terrorfinansiering. Manglende mulighet for kundetiltak kan også være et forhold som gjør transaksjonen mistenkkelig. Det kan ikke gjøres ansvar gjeldende mot meglerforetaket som følge av at meglerforetaket overholder sine plikter etter Hvitvaskingsloven.

Budgivning

Eiendomsmeglere kan ikke formidle bud med kortere akseptfrist enn kl 12:00 første virkedag etter siste annonserte visning hvor selger er forbruker, jfr. informasjon om budgivning. Megler kan ikke formidle bud med forbehold om at bud eller forbehold i bud skal holdes skjult for andre budgivere og interessenter. Alle bud og budforhøyelser med eventuelle forbehold, opplysning om finansiering og overtakelse skal sendes skriftlig til megler. Megler kan ikke formidle muntlige bud verken til selger, budgivere eller andre som er interessert i eiendommen. Skal du legge inn bud må du samtidig legitimere deg med kopi av legitimasjon og underskrift. Megler skal sende skriftlig varsel om bud og budforhøyelser til budgiver, selger og interessenter. Når et bud aksepteres skal det sendes skriftlig beskjed om det til både budgiver og selger. For å legge inn bud kan du benytte budskjema, elektronisk budgivning, skannet budskjema sendt på mail, eller annen godkjent skriftlig kommunikasjonsform. Ta en prat med megler om hvordan du legger inn bud. Megler tar ikke noe ansvar for forsinkelser på el- eller telenettet. Det forekommer at fristene for å akseptere bud blir kortere etter hvert som det kommer inn nye bud. Det er budgiver som setter fristen for når et bud må være akseptert og denne fristen er absolutt. Det betyr at dersom selger velger å akseptere budet, må kjøper få beskjed om at budet er akseptert innen utløpet av akseptfristen. Dersom du utsetter å legge inn bud til tett opp mot en annen budgivers akseptfrist er det en reell fare for at eiendommen kan bli solgt før ditt bud kommer frem til megler eller at bud allerede er akseptert. Husk å ringe megler etter at du har sendt et bud eller budforhøyelse, for å forsikre deg om at budet er mottatt av megler og kan formidles til selger og andre interesserte.

Personvern

EiendomsMegler 1 Midt-Norge behandler personopplysninger i forbindelse gjennomføring av salget av denne eiendommen. Vi registrerer personopplysninger om visningsdeltagere som registrerer seg, budgivere, den som bestiller salgsoppgave, og kjøper av eiendommen. Tilsvarende vil vi lagre personopplysninger om den som registrer seg for å motta informasjon om lignende eiendommer.

Opplysningene vil bli lagret i EiendomsMegler 1 Midt-Norge sitt elektroniske meglersystem.

Personopplysningene vil benyttes på enhver måte som er nødvendig mht. formålet opplysningene er innhentet for. Som ledd i meglers kontroll av budgiver/kjøpers finansiering vil megler kunne kontakte vedkommendes finansieringsforbindelse på ethvert stadium av prosessen, inntil handel er gjennomført.

Personopplysninger om interessenter som ikke inngir bud vil bli slettet kort tid etter at boligen er solgt.

Personopplysninger om kjøper av eiendommen og budgivere vil vi i henhold til lovpålagt arkiveringsplikt lagres i minst 10 år etter at eiendommen er solgt. Det samme gjelder ethvert dokument som er utarbeidet eller innhentet i anledning oppdraget. Personopplysninger vil ikke benyttes til andre formål, eksempelvis til markedsføringsformål, uten at det foreligger særskilt behandlingsgrunnlag for dette formålet, eksempelvis ved at det er gitt samtykke.

Les mer om personvern i vår personvernerklæring www.em1.no/personvern

Overtakelse

Etter nærmere avtale med selger.

Eier

Andreas Skjeremo Storsve

Heftelser og servitutter

Bestemmelse om vannrett

Dagboknr.: 2637

Dato: 21.04.1956

Bestemmelse om vannrett

Erklæring/avtale

Dagboknr.: 2456

Dato: 11.05.1981

RETT TIL Å ANLEGGE SEPTIKTANK

Forkjøpsrett

Dagboknr.: 2637

Dato: 21.04.1956

VED SALG TIL ANDRE ENN HANS NILSEN DRAGSTMOS SLEKTNINGER I

RETT NEDSTIGENDE LINJE

Kommunen har panterett som sikkerhet for riktig betaling av kommunale avgifter og eventuell eiendomsskatt. Selger bærer risikoen for at kjøper kan overta boligen uten andre heftelser enn de som det er avtalt at følger med i handelen. Gjennomføring av handelen er betinget av at det ikke er heftelser som ikke lar seg innfri.

Meglere vederlag

Prosentprovisjon med 1,862 % av kjøpesum (inkl. mva).

Oppgjørshonorar kr 5 900,- (inkl. mva).

Utleggshonorar kr 1 250,- (inkl. mva).

Honorar diverse registersøk pr bruksnummer kr 1 750,- (inkl. mva).

Tilretteleggings- og AHV-honorar kr 17 500,- (inkl. mva).

Visningshonorar kr 3 900,- (inkl. mva).

Markedspakke med digital annonsering kr 16 900,- (inkl. mva).

Pris per visning kr 3 900,- (inkl. mva).

Dersom eiendommen ikke blir solgt er følgende avtalt: Oppdragsgiver betaler markedsføringspakke, tilretteleggingshonorar, visninger samt honorar for utført salgsarbeid med kr 10.000,-. Ved salg/ikke salg betaler oppdragsgiver direkte utlegg.

Meglere rett til å kreve dekning av utlegg:

Tinglysing av sikr.obl/hj.erkl m.v kr. 545,- pr. stk.

Kommunal informasjon kr. 3.204,-

Fotograf kr 5.625,-

Tilstandsrapport kr. 16.700,-

Ev. innhenting av tinglyste erklæringer kr. 300,- pr. stk.

Ev. gebyr for restansesjekk legalpant ca kr. 700,-

EiendomsMegler 1 Midt-Norge AS har samarbeid med følgende foretak som tilbyr produkter eller tjenester i forbindelse med oppdraget:

- Fremtind Forsikring AS, som leverer boligselgerforsikring til selger, samt forsikringsløsninger til selger og kjøper
- HELP Forsikring, som leverer boligkjøperforsikring til kjøper
- Vend Marketplaces AS, som eier annonseplattformen Finn.no
- Broker by Visma, som leverer elektroniske løsninger for budgivning, digitalt oppgjørsskjema og digital overtakelsesprotokoll*)
- Ambita/Norkart/Infotorg, som leverer informasjon om eiendommen, samt elektronisk tinglysing
- Signicat, som leverer digitale løsninger for signering av dokumenter, bl.a. kjøpekontrakt
- Takstfirma
- Fotograf
- Stylist

*) I den digital overtakelsesprotokollen så vil kjøper (via Broker by Visma) tilbys ulike leverandører av alarm/strøm/bredbånd, og hvilke/antallet leverandører avhenger av eiendommens beliggenhet.

Meglerforetaket mottar betaling for tilleggstjenester som tilbys i forbindelse med eiendomshandelen, bl.a. strømleverandører, boligalarm m.v.

EiendomsMegler 1 Midt-Norge AS har tilknytning til SpareBank 1 SMN og SpareBank 1 Nordmøre, som er eiere av meglerforetaket. SpareBank 1 SMN og SpareBank 1 Nordmøre tilbyr finansieringstjenester til selger/interessenter/kjøper i forbindelse med oppdraget.

Tilstandsrapport/takst

Utført 18-06-2026 av Marius Eidem i Fyksen Takst.

Arealoppmåling er foretatt av takstmann.

Takstmanns kommentar til areal:

Det foreligger ikke tegninger. Det foreligger byggetegninger for tilbygg mot nord.

Nedenfor gjengis en kort oppsummering der den bygningssakyndige har beskrevet avvik ved boligen som har fått tilstandsgrad 3:

- Tomteforhold > Terrengforhold
- Våtrom > 1. etasje > Bad > Generell
- Spesialrom > 2. etasje > Toalettrom > Ventilasjon

Nedenfor gjengis en kort oppsummering der den bygningssakyndige har beskrevet avvik ved boligen som har fått tilstandsgrad 2:

- Utvendig > Taktekking
- Utvendig > Nedløp og beslag
- Utvendig > Veggkonstruksjon
- Utvendig > Takkonstruksjon/Loft
- Utvendig > Vinduer
- Utvendig > Dører
- Utvendig > Balkonger, terrasser og rom under balkonger
- Utvendig > Utvendige trapper - 1
- Innvendig > Overflater
- Innvendig > Etasjeskille/gulv mot grunn
- Innvendig > Pipe og ildsted
- Innvendig > Rom Under Terreng
- Innvendig > Krypkjeller
- Innvendig > Innvendige trapper
- Innvendig > Innvendige dører
- Innvendig > Andre innvendige forhold
- Tekniske installasjoner > Vannledninger
- Tekniske installasjoner > Avløpsrør
- Tekniske installasjoner > Varmtvannstank
- Tomteforhold > Fuktsikring og drenering
- Tomteforhold > Grunnmur og fundamenter
- Tomteforhold > Utvendige vann- og avløpsledninger
- Tomteforhold > Septiktank
- Våtrom > 1. etasje > Bad > Tilliggende konstruksjoner våtrom

HMS: Forhold som åpenbart kan medføre fare for helse, miljø og sikkerhet

- Åpninger i rekkverk på balkong eller terrasse er ikke i henhold til krav i dagens forskrifter.
- Det er ikke foretatt radonmålinger, og bygget er heller ikke utført med radonsperre.
- Det er ikke montert rekkverk på balkong eller terrasse.
- Det mangler håndløper på vegg i det innvendige trappeløpet.
- Rekkverket på balkong eller terrasse er for lavt i forhold til dagens krav.
- Rekkverkshøyder er under dagens forskriftskrav til rekkverk i innvendige trapper.

Deler av informasjonen i dette avsnittet er hentet fra tilstandsrapporten. Oppstillingen over er ikke nødvendigvis uttømmende og du oppfordres til å lese og sette deg grundig inn i alt salgsmateriell.

Boligselgerforsikring

Selgeren har kjøpt boligselgerforsikring hos Fremtind. Forsikringen dekker selgerens økonomiske ansvar hvis du oppdager feil eller mangler som omfattes av avhendingsloven. Forsikringen gjelder fra kjøpers overtagelse av eiendommen og varer i fem år. I tillegg dekker forsikringen perioden mellom budaksept og overtagelse begrenset til 12 måneder. Forsikringsdekningen er begrenset til salgssum, maksimalt 12 millioner kroner. For kombinasjonseiendommer gjelder forsikringen kun for boligdelen. Se nettsidene til Sparebank 1 for mer informasjon om hva forsikringen dekker og hvilke begrensninger som gjelder.

Selger opplyser blant annet om følgende i egenerklæringen:

Vet du om det er, eller har vært, feil eller skader på bad/våtrom?

- Ja, Litt mugg på vinduskarm.

Vet du om det er utført arbeid på tak, yttervegg, vindu, dører eller annen fasade, enten av deg eller tidligere eiere?

- Ja.

Ufaglært arbeid:

1. Hvilket år ble jobben fullført?: 2025

Beskrivelse av arbeidet: Nutt vindu på 3etg, uthus.

Vet du om det er, eller har vært, feil eller skader på vinduene, som for eksempel kondens, fuktskader eller vanninntrengning? Eller er noen av vinduene i boligen punktert?

- Ja. Et vindu er punktert.

Vet du om det er utført arbeid på garasje eller øvrige tilleggsbygninger, av enten deg eller tidligere eiere?

- Ja.

Faglært arbeid:

1. Hvilket år ble jobben fullført?: 2025

Firmanavn: Oneco

Beskrivelse av arbeidet: Innlegging av fiber.

2. Hvilket år ble jobben fullført?: 2024
Firmanavn: Trønder service
Beskrivelse av arbeidet: Montering av varmpumpe.

3. Hvilket år ble jobben fullført?: 2026
Firmanavn: Varmefag
Beskrivelse av arbeidet: Bytte av vedovn.

4. Hvilket år ble jobben fullført?: 2024
Firmanavn: Fjeldseth AS
Beskrivelse av arbeidet: Lampebytte, kjeller.

Ufaglært arbeid:

1.

Hvilket år ble jobben fullført?: 2025
Beskrivelse av arbeidet: Maling av mur, hus og uthus. Maling har reagert med gammel maling fra før. Bobler har forekommet der det er trefjølør av eldre årstall.

2. Hvilket år ble jobben fullført?: 2025
Beskrivelse av arbeidet: Elektrisk portåpner er montert.

3. Hvilket år ble jobben fullført?: 2022
Beskrivelse av arbeidet: Ny varmtvannsvereder.

4. Hvilket år ble jobben fullført?: 2022
Beskrivelse av arbeidet: Ny oppvasmaskin.

5. Hvilket år ble jobben fullført?: 2026
Beskrivelse av arbeidet: Ny vannkrane kjøkken.

6. Hvilket år ble jobben fullført?: 2023
Beskrivelse av arbeidet: Nytt tak og isolasjon i kjeller.

7. Hvilket år ble jobben fullført?: 2023
Beskrivelse av arbeidet: Montere slukrist på gulv i kjeller. Mulig mus kommer opp hær.

8. Hvilket år ble jobben fullført?: 2025
Beskrivelse av arbeidet: Oppsetting av hundegård.

Vet du om det er, eller har vært, skjevheter eller setningsskader i boligen, støttemur, terrasse eller lignende?
- På garasje presser massene på nedre yttervegg.

Drenering, fukt og lekkasje:

Vet du om det er, eller har vært, fukt, råte eller vanninntrengning i underetasje, kjeller eller krypkjeller?

- Ja. Gammel kjeller. Føles litt fuktig.

Er det gjort tiltak, eller er feilen/skaden utbedret?

- Ja.

Ufaglært arbeid:

1. Hvilket år ble jobben fullført?: 1990

Beskrivelse av arbeidet: Førrige eier har vifte som blåser ut luft.

Vet du om det er gjort arbeid med drenering, enten av deg eller tidligere eiere?

- Ja.

Ufaglært arbeid:

1. Hvilket år ble jobben fullført?: 1990

Beskrivelse av arbeidet: Vet ikke om forrige eier brukte firma eller ikke.

Gjelder dreneringsarbeidet hele eller deler av boligen?

- Deler av boligen. Oversiden.

Vet du om det er, eller har vært, fukt, sopp eller råteskader i boligen/sameiet/borettslaget?

- Ja. Litt mugg på vinduskarm.

Vet du om det er, eller har vært, skadedyr eller sjenerende insekter på eiendommen eller i boligen?

- Ja. Funn av musskit på kaldloft. Og død mus i kjeller. Funn av vepsebol på kaldloft.

Er det gjort tiltak, eller er feilen/skaden utbedret?

- Ja.

Ufaglært arbeid:

1.

Hvilket år ble jobben fullført?: 2025

Beskrivelse av arbeidet: Mye musskit rundt tørt sluk i kjeller. La over slukrist. Har ikke sett mus i kjeller siden. Har ikke kommet mere musskit på kaldloft. Fjerning av vepsebol. Tettet et hull på ca 6mm i ytterkledning ut mot gårds plass. Ikke sett noen nye vepsebol.

Tekniske installasjoner:

Vet du om det er, eller har vært, feil på vann- eller avløpsanlegg?

- Ja. Sprekk i messingkobling.

Er det gjort tiltak, eller er feilen/skaden utbedret?

- Ja.

Ja

Ufaglært arbeid:

1. Hvilket år ble jobben fullført?: 2026

Beskrivelse av arbeidet: Sette på ny kobling.

Vet du om eiendommen har privat vannforsyning, vannbrønn, septiktank, pumpekum, avløpskvern eller lignende?

- Ja.

Har du opplevd at dette har vært ustabil?

- Ja.

Egen vannbrønn, som fungerer uten strøm. Denne kan tømmes. Med det skal mye til da det er godt tilsig av vann. Ok trykk. Trykkmåler fungerer ikke.

Vann går vidre til nabohytte. Den er per nå stengt. Men kan åpnes.

Vet du om det er gjort arbeid på ildsted eller pipe, enten av deg eller tidligere eiere?

- Ja.

Faglært arbeid:

1. Hvilket år ble jobben fullført?: 2025

Firmanavn: Varmefag

Beskrivelse av arbeidet: Ny vedovn og varmeplate.

Vet du om det er, eller har vært, feil eller skader på det elektriske anlegget?

- Ja. Elkontroll etter overtakelse.

Er det gjort tiltak, eller er feilen/skaden utbedret?

Faglært arbeid:

1. Hvilket år ble jobben fullført?: 2022

Firmanavn: Fjeldseth AS
Beskrivelse av arbeidet: Oppretting av jordfeil i kjeller.

Vet du om det er gjort arbeid på det elektriske anlegget, enten av deg eller tidligere eiere?

- Ja

Faglært arbeid:

1. Hvilket år ble jobben fullført?: 2022

Firmanavn: Fjeldseth AS

Beskrivelse av arbeidet: Ny lampe i gang 1 etg.

Eiendommen og omgivelsene:

Vet du om det har vært flom, ras, skred eller lignende på eiendommen, eller om den ligger i et fareområde?

- Ja. Under flomskur ble veien vasket vekk. Mesta la ned rør og pukket opp. Siden har regn ikke vett et problem. Vann har fått litt av støttemur til vei ved garasje å rase ut.

Vet du om noe i nabolaget som kan være plagsomt eller ubehagelig for kjøperen?

- Ja. Rolig plass og bo. Folk kjører rolig. Og minimal støy fra trafikk.

Generelt:

Har boligen garasje eller øvrige tilleggsbygninger?

- Ja.

Vet du om det feil eller skader ved garasje eller øvrige tilleggsbygninger?

- Ja. På garasje presser masse ut plankene nederst på bygget.

Vet du om det er, eller har vært, feil på tilbehør som følger med eiendommen?

- Ja. Gammel varmtvannbereder lak.

Er det gjort tiltak, eller er feilen/skaden utbedret?

- Ja.

Ufaglært arbeid:

1. Hvilket år ble jobben fullført?: 2022

Beskrivelse av arbeidet:

Boligkjøperforsikring

EiendomsMegler 1 formidler Boligkjøperforsikring fra HELP Forsikring AS. Det er en rettshjelpsforsikring som gir trygghet og profesjonell juridisk hjelp dersom det oppdages uventede feil eller mangler de neste fem årene. Du kan ta kontakt med megler for å få informasjon om boligkjøperforsikring eller lese mer på help.no. Forsikringen tilbys kun til privatpersoner som kjøper eiendom til eget eller nærmeste families bruk, og det er en forutsetning at kjøpsavtalen reguleres av avhendingsloven. Ved kjøp av landbrukseieendom/ småbruk, er det kun forhold tilknyttet til våningshuset som omfattes av forsikringen. For nærmere detaljer henvises det til forsikringsvilkårene. Megler mottar tegningsprovisjon fra HELP.

Avtalebetingelser

Salgsoppgaven er basert på de opplysningene selger har gitt til megler, den bygningssakkyndiges tilstandsrapport, samt opplysninger innhentet fra kommunen, Kartverket og andre tilgjengelige kilder. Det er viktig at kjøper setter seg grundig inn i alle salgsdokumentene, herunder salgsoppgave, tilstandsrapport og selgers egenerklæring. Kjøper anses kjent med forhold som er tydelig beskrevet i salgsdokumentene, og slike forhold kan ikke påberopes som mangler. Dette gjelder uavhengig av om kjøper har lest dokumentene. Alle interessenter oppfordres til å undersøke eiendommen nøye, gjerne sammen med fagkyndig før bud inngis. Kjøper som velger å kjøpe usett kan ikke gjøre gjeldende som mangel noe han burde blitt kjent med ved undersøkelsen.

Dersom det er behov for avklaringer, anbefaler vi at interessenter rådfører seg med eiendomsmegler eller egne rådgivere før det legges inn bud.

En bolig som har blitt brukt i en viss tid, har vanligvis blitt utsatt for slitasje og skader kan ha oppstått. Slik bruksllitasje må kjøper regne med, og det kan avdekkes enkelte forhold etter overtakelse som nødvendiggjør utbedringer. Normal slitasje og skader som nødvendiggjør utbedring, er innenfor hva kjøper må forvente og vil ikke utgjøre en mangel.

Kjøper og selgers rettigheter og plikter reguleres av avtalen mellom partene, samt informasjonen som har vært tilgjengelig for kjøperen i forbindelse med handelen. Avtalen utfylles av avhendingsloven, og det gjelder ulike avtalevilkår avhengig av om kjøper er forbrukerkjøper eller ikke. Dette er nærmere beskrevet nedenfor.

På grunn av ulike avtalevilkår kan selger vurdere bud fra en som ikke er forbruker, ulikt fra en forbrukers bud. Dersom kjøper ikke er forbruker, er selger sitt mulige mangelsansvar begrenset fordi eiendommen selges "som den er". Selger kan ikke ta «som den er» forbehold ovenfor en forbrukerkjøper. Selv et lavere bud fra en som ikke er forbruker kan foretrekkes fordi begrensningen i mulig mangelsansvar kan ha egenverdi for selger. Selger står fritt til å forkaste eller akseptere ethvert bud, og er for eksempel ikke forpliktet til å akseptere høyeste bud.

Budgiver skal i budskjema avgi egenerklæring ombudgiver er forbruker eller næringsdrivende/ person som hovedsakelig handler som ledd i næringsvirksomhet. Budgivere får informasjon dersom andre bud er inngitt av en som ikke er forbruker.

Forbrukerkjøp - definisjon

Med forbrukerkjøp menes kjøp av eiendom når kjøperen er en fysisk person som ikke hovedsakelig handler som ledd i næringsvirksomhet.

Forbruker - avtalevilkår

Eiendommen har en mangel dersom den ikke er i samsvar med kravene som følger av avtalen, eller det foreligger brudd på bestemmelsene i avhendingsloven §§ 3-2 til 3-8. Hvis eiendommen ikke er i samsvar med det kjøperen må kunne forvente ut ifra alder, type og synlig tilstand, kan det være grunnlag for mangelskrav. Det samme gjelder hvis det er holdt tilbake eller gitt uriktige opplysninger om eiendommen. Dette gjelder likevel bare dersom man kan gå ut ifra at det virket inn på avtalen at opplysningen ikke ble gitt eller at feil uriktige opplysninger ikke blir rettet i tide på en tydelig måte.

Boligen kan ha en mangel etter avhendingsloven § 3-3 dersom det er avvik mellom opplyst og faktisk innvendig areal, forutsatt at avviket er på 2% eller mer og minimum 1 kvm.

Ved beregning av et eventuelt prisavslag eller erstatning må kjøper selv dekke tap/kostnader opptil et beløp på kr 10 000 (egenandel).

Ikke-forbruker (næringsdrivende) - definisjon

Hvis kjøper er en juridisk person, eller en fysisk person som hovedsakelig handler som ledd i næringsvirksomhet, vil kjøpet ikke anses som et forbrukerkjøp.

Ikke-forbruker - avtalevilkår

Eiendommen har en mangel dersom den ikke er i samsvar med kravene som følger av avtalen. Eiendommen selges «som den er», og selgers ansvar utover det konkret avtalte er da begrenset etter avhendingsloven § 3-9, første ledd andre setning.

Avhendingsloven § 3-3 andre ledd fravikes, og hvorvidt boligens arealsvikt utgjør en mangel vurderes etter avhendingsloven § 3-8.

Informasjon om kjøpers undersøkelsesplikt, herunder oppfordringen om å undersøke eiendommen nøye, gjelder også for kjøpere som ikke anses som forbrukere.

Vedlegg

- Tilstandsrapport datert 18.06.2026
- Selgers egenerklæring datert 07.06
- Energiattest
- Godkjente tegninger datert
- Reguleringsbestemmelser
- Kartutsnitt
- Nabolagsprofil
- Planskisse

Finansiering

EiendomsMegler 1 setter deg gjerne i forbindelse med en dyktig finansiell rådgiver i SpareBank 1. Kontakt din megler om dette. Meglerforetaket mottar honorar ved formidling av finansielle tjenester.

Forsikring

Som kjøper av bolig gjennom EiendomsMegler 1 tilbyr Fremtind Forsikring spesielt gunstig forsikring. Din megler setter deg gjerne i forbindelse med en god forsikringsrådgiver.

Verdivurdering

Vi tilbyr verdivurdering av boligen din dersom du planlegger å selge. Verdivurdering er en beregning av eiendommens reelle markedsverdi, basert på solid erfaring og kunnskap om eiendomsmarkedet der du bor.

Oppdragsansvarlig

Magnus Sollid
Eiendomsmegler
Telefon: 915 17 762
Epost: magnus.sollid@em1.no

Avdeling

EiendomsMegler 1 Heimdal

Besøksadresse: Anne Ekrens veg 6, 7080 Heimdal

Postadresse: Postboks 6054, Torgarden, 7434 Trondheim































































55













50





Plantegning

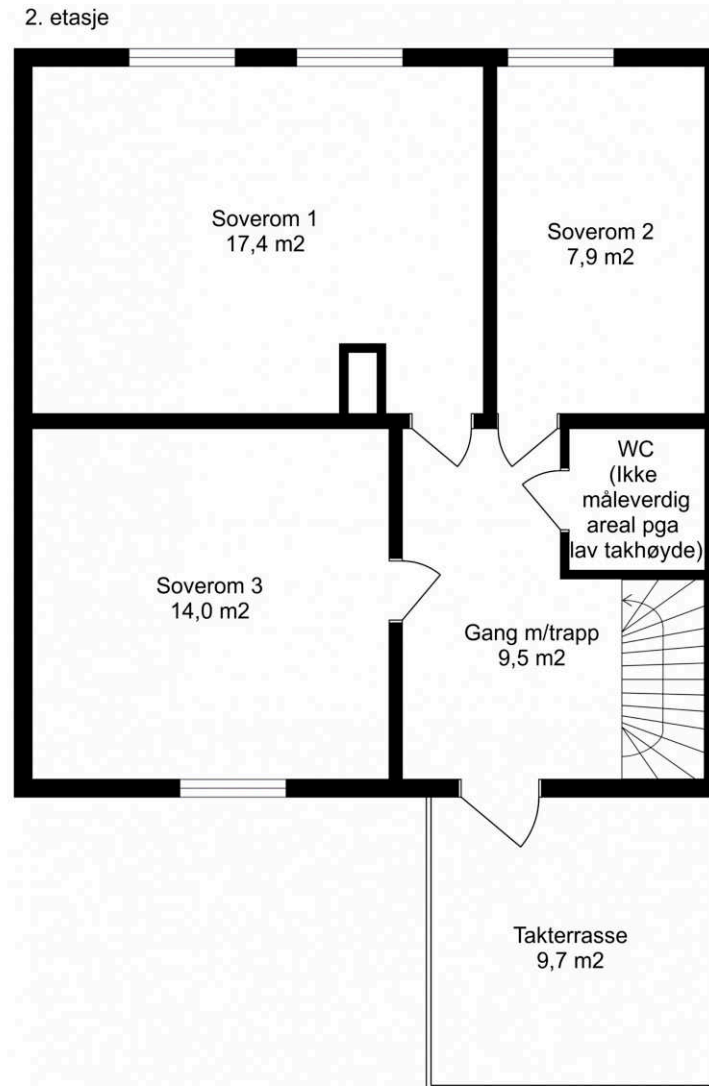

Tegningen er en illustrasjon. Megler/selger tar ikke ansvar for eventuelle avvik i forhold til boligens innredning. Rommenes benevnelse kan også avvike fra dagens bruk av disse.



Dette er ikke en plantegning i målestokk, men en skisse for å vise arealdisponeringen i boligen. Rom-arealene på tegningen er ca nettoareal og må ikke forveksles med boligens totale bruksareal (BRA).

Plantegning

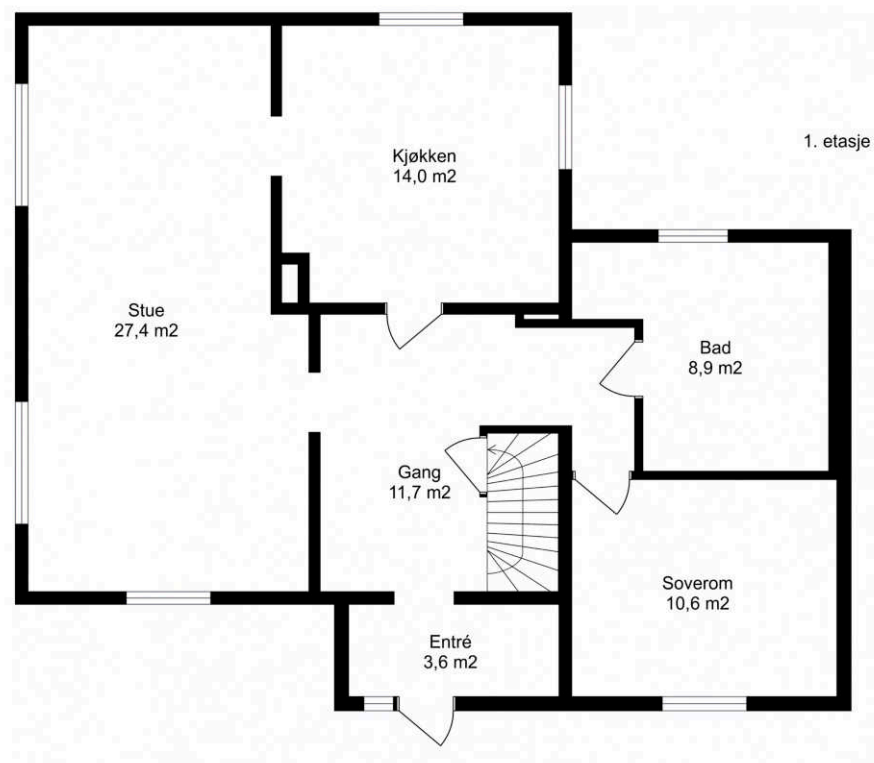

Tegningen er en illustrasjon. Megler/selger tar ikke ansvar for eventuelle avvik i forhold til boligens innredning. Rommenes benevnelse kan også avvike fra dagens bruk av disse.



Dette er ikke en plantegning i målestokk, men en skisse for å vise arealdisponeringen i boligen. Rom-arealene på tegningen er ca nettoareal og må ikke forveksles med boligens totale bruksareal (BRA).

Plantegning

Kjeller

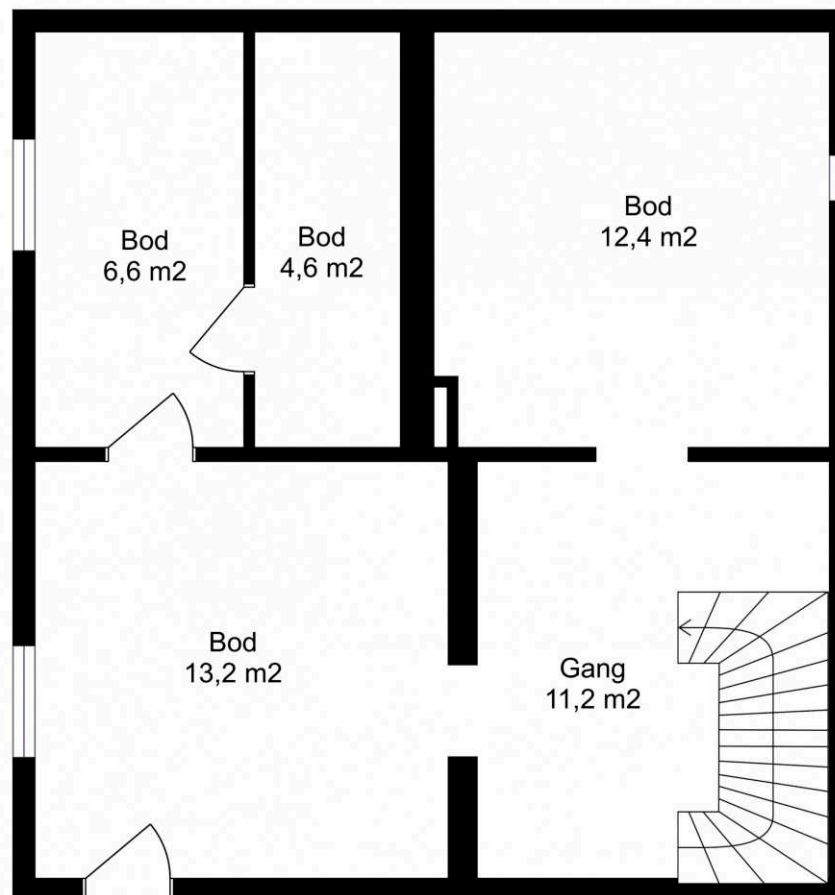

Tegningen er en illustrasjon. Megler/selger tar ikke ansvar for eventuelle avvik i forhold til boligens innredning. Rommenes benevnelse kan også avvike fra dagens bruk av disse.



Dette er ikke en plantegning i målestokk, men en skisse for å vise arealdisponeringen i boligen. Rom-arealene på tegningen er ca nettoareal og må ikke forveksles med boligens totale bruksareal (BRA).



Adresse Bjørklivegen 106, 7540 KLÆBU	
Dato for energimerking 11.06.2026	Merkenummer Energiattest-2026-310773
Bygningskategori Småhus	Bygningsnummer 12733577
Gårdsnummer 529	Bruksnummer 18
Seksjonsnummer —	Bruksenhetsnummer H0101

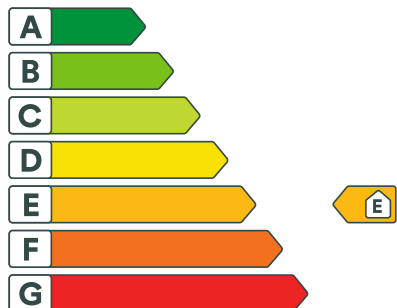

Bjørklivegen 106, 7540 KLÆBU



Detaljer

Bygningsform Nei	Vegger Nei
Vindu Nei	Gulv Nei
Takkonstruksjon Nei	Ytterdører Nei
Energibruk Nei	Lekkasjetall Nei
Solceller Nei	



Energikarakteren

Energikarakteren angir hvor energieffektiv boligen er, inkludert oppvarmingsanlegget. Energikarakteren er beregnet ut fra den typiske energibruken for boligtypen. Beregningene er gjort ut fra normal bruk ved et gjennomsnittlig klima. Det er boligens energimessige standard og ikke bruken som bestemmer energikarakteren. Boligdata i denne attesten er beregnet ut fra opplysninger som er gitt av boligeier. Der opplysninger ikke er oppgitt, brukes typiske standardverdier for den aktuelle bygningstypen.



Boliginformasjon

Byggear 1956	Bygningstype Enebolig
Bruksareal 158,0 m²	Oppvarmet bruksareal 158,0 m²
Oppvarmet etasje 3	Bygningsmateriale Tre
Oppvarming Elektrisitet, Varmepumpe, Ved	
Ventilasjon Naturlig ventilasjon	



Energi

Beregnet vektet levert energi i normert klima er et nøkkeltall for å vurdere en bygningens energieffektivitet, der ulike energibærere (strøm, fjernvarme, varmepumpe) vektet ulikt.

Beregnet vektet levert energi i normert klima

Pr. KVM pr. år
258,28 kWh/m²

Beregnet levert energi i lokalt klima

Pr. KVM pr. år 268,22 kWh/m²	Totalt levert pr. år 45 822 kWh
---	---



Bjørklivegen 106, 7540 KLÆBU



Tiltak

Brukertiltak

Tiltak 1: Spar strøm på kjøkkenet

Ikke la vannet renne når du vasker opp eller skyller. Bruk kjeler med plan bunn som passer til platen, bruk lokk, kok ikke opp mer vann enn nødvendig og slå ned varmen når det har begynt å koke. Slå av kjøkkenventilatoren når det ikke lenger er behov. Bruk av microbølgeovn til mindre mengder mat er langt mer energisparende enn komfyren. Tin frossenmat i kjøleskapet. Kjøl- og frys skal avrimes ved behov for å hindre unødvendig energibruk og for høy temperatur inne i skapet / boksen (nye kjølekap har ofte automatisk avriming). Fjern støv på kjøleribber og kompressor på baksiden. Slå av kaffetraker når kaffen er ferdig traktet og bruk termos. Oppvaskmaskinen har innebygde varmelementer for oppvarming av vann og skal kobles til kaldvannet, kobles den til varmtvannet øker energibruken med 20 - 40 % samtidig som enkelte vaske- og skylleprosesser foregår i feil temperatur.

Tiltak 2: Følg med på energibruken i boligen

Gjør det til en vane å følge med energiforbruket. Les av måleren månedlig eller oftere for å være bevisst energibruken. Ca halvparten av boligens energibruk går til oppvarming.

Tiltak 3: Redusér innnetemperaturen

Ha en moderat innnetemperatur, for hver grad temperatursenkning reduseres oppvarmingsbehovet med 5 %. Mennesker er også varmekilder; jo flere gjester – desto større grunn til å dempe varmen. Ha lavere temperatur i rom som brukes sjelden eller bare deler av døgnet. Montér tetningslister rundt trekkfulle vinduer og dører (kan sjekkes ved bruk av myggspiral/røyk eller stearinlys). Sett ikke møbler foran varmeovner, det hindrer varmen i å sirkulere. Trekk for gardiner og persiennner om kvelden, det reduserer varmetap gjennom vinduene.

Tiltak 4: Luft kort og effektivt

Ikke la vinduer stå på gløtt over lengre tid. Luft heller kort og effektivt, da får du raskt skifta lufta i rommet og du unngår nedkjøling av gulv, tak og vegger.

Tiltak 5: Fyr riktig med ved

Bruk tørr ved, god trekk, og legg ikke i for mye av gangen. Fyring i åpen peis er mest for kosens skyld. Hold spjeldet lukket når ovnen/peisen ikke er i bruk.

Tiltak 6: Tiltak utendørs

Monter urbryter (koblingsur) på motorvarmeren slik at den ikke står på mer enn nødvendig. Skift til sparepærer. Sparepærer på 5, 7, 11, 15, og 20 W tilsvarer glødelamper på henholdsvis 25, 40, 60, 75 og 100 W, og de varer dessuten lenger, 8.000-15.000 timer mot 1.000-2.500 timer for glødelamper. Det kan monteres fotocelle på utebelysningen slik at det automatisk går av/på etter dagslyset/mørket. Eller det kan monteres bevegelsessensor slik at lyset kun går på ved bevegelse og slås av automatisk etter forhåndsinnstilt tid. For snøsmelteanlegg som kun er manuelt styrt av/på eller ift. Lufttemperatur kan det installeres automatikk slik at snøsmelteanlegget både er temperatur- og nedbørsstyrt dvs. når det registreres nedbør og kulde samtidig.

Tiltak 7: Velg hvitevarer med lavt forbruk

Når du skal kjøpe nye hvitevarer så velg et produkt med lavt strømforbruk. Produktene deles inn i energiklasser fra A til G, hvor A er det minst energikrevende. Mange produsenter tilbyr nå varer som går ekstra langt i å være energieffektive. A+ og det enda bedre A++ er merkinger som har kommet for å skille de gode fra de ekstra gode produktene.

Tiltak 8: Bruk varmtvann fornuftig

Bytt til sparedusj hvis du ikke har. For å finne ut om du bør bytte til sparedusj eller allerede har sparedusj kan du ta tiden på fylling av ei vaskebøtte; nye sparedusjer har et forbruk på kun 9 liter per minutt. Ta dusj i stedet for karbad. Skift pakning på dryppende kranner. Dersom varmtvannsberederen har nok kapasitet kan temperaturen i berederen reduseres til 70gr.

Tiltak 9: Vask med fulle maskiner

Fyll opp vaske- og oppvaskmaskinen før bruk. De fleste maskiner bruker like mye energi enten de er fulle eller ikke.

Tiltak 10: Slå el.apparater helt av

Elektriske apparater som har stand-by modus trekker strøm selv når de ikke er i bruk, og må derfor slås helt av.

Tiltak 11: Slå av lyset og bruk sparepærer

Slå av lys i rom som ikke er i bruk. Utnytt dagslyset. Bruk sparepærer, spesielt til utelys og rom som er kalde eller bare delvis oppvarmet.

Tiltak utendørs

Tiltak 12: Montere urbryter på motorvarmer

Det monteres urbryter (koblingsur) på motorvarmeren slik at den ikke står på mer enn nødvendig.

Tiltak 13: Skifte til sparepærer på utebelysning

Sparepærer på 5, 7, 11, 15, og 20 W tilsvarer glødelamper på henholdsvis 25, 40, 60, 75 og 100 W. Sparepærer gir like mye lys som vanlige glødelamper, men bruker bare rundt 20% av energien. De varer dessuten lenger, 8.000-15.000 timer mot 1.000 - 2.500 timer for glødelamper.

Tiltak 14: Termostat- og nedbørsstyring av snøsmelteanlegg

Snøsmelteanlegget er kun manuelt styrt, eller styres kun etter lufttemperatur. Det installeres automatikk slik at snøsmelteanlegget både er temperatur- og nedbørsstyrt. Det kan være i form av en temperatur- og snøføler i bakken, med temperatur- og fuktføler i luften. Snøsmelteanlegget aktiveres kun ved behov dvs. når det registreres nedbør og kulde samtidig.

Tiltak 15: Montere automatikk på utebelysning

Det kan monteres fotocelle på utebelysningen slik at det automatisk går av/på etter dagslyset/mørket. Eller det kan monteres bevegelsessensor slik at lyset kun går på ved bevegelse og slås av automatisk etter forhåndsinnstilt tid.

Bygningsmessige tiltak

Tiltak 16: Montering tetningslister

Luftlekkasjer mellom karm og ramme på vinduer og mellom karm og dørbånd kan reduseres ved montering av tetningslister. Lister i silikon- eller EPDM-gummi gir beste resultat.

Tiltak 17: Etterisolering av yttervegg

Yttervegg etterisoleres. Metode avhenger av dagens løsning. For å sjekke vindtetting av yttervegg anbefales termografering og tetthetsprøving.

Tiltak 18: Randsoneisolering av etasjeskillere

Kald trekk i randsonen av trebjelkelag kan utbedres ved å isolere bjelkelaget i randsonen. Utvendig kan man forsøke å tette vindsperra nederst på utsiden av veggen.

Tiltak 19: Etterisolering av kjellervegg

Kjellervegg bør etterisoleres fra utsiden pga. fuktsikkerhet. Ved innvendig etterisolering er det viktig at kjelleren er tørr og at man følger anbefalte løsninger.

Tiltak 20: Termografering og tetthetsprøving

Bygningens lufttetthet kan måles ved hjelp av metode for tetthetsmåling av hele eller deler av bygget. Termografering kan også benyttes for å kartlegge varmetap og lekkasjepunkter. Metodene krever spesialutstyr og spesialkompetanse og må utføres av fagfolk.

Tiltak på elektriske anlegg

Tiltak 21: Temperatur- og tidsstyring av panelovner

Evt. eldre elektriske varmeovner uten termostat skiftes ut med nye termostatregulerte ovner med tidsstyring, eller det ettermonteres termostat / spareplugg på eksisterende ovn. Dersom mange ovner skiftes ut bør det vurderes et system hvor temperatur og tidsinnstillinger i ulike rom i boligen styres fra en sentral enhet.

Tiltak 22: Temperatur- og tidsstyring av elektrisk gulvvarme / takvarme

For evt. eldre gulvvarme/takvarme uten termostat monteres ny styringsenhet med kombinert termostat og tidsstyring. Dersom mange slike styringsenheter og/eller panelovner skiftes ut bør det vurderes et system hvor temperatur og tidsinnstillinger i ulike rom i boligen styres fra en sentral enhet.

Om grunnlaget for energimerket

Enova er ansvarlig for energimerkeordningen. Energimerket beregnes på grunnlag av oppgitte opplysninger om boligen. For informasjon som ikke er oppgitt, brukes typiske standardverdier for den aktuelle bygningstypen fra tidsperioden den ble bygd i. Beregningsmetodene for energikarakteren baserer seg på NS 3031.

<https://www.enova.no/energimerking>

Spørsmål om energiattesten

Spørsmål om energiattesten, energimerkeordningen eller gjennomføring av energieffektivisering og tilskuddsordninger kan rettes til Enova Svarer.

For ytterligere råd og veiledning om effektiv energibruk se våre nettsider.

<https://www.enova.no>

Tilstandsrapport

Enebolig

Bjørklivegen 106, 7540 KLÆBU

TRONDHEIM kommune

gnr. 529, bnr. 18

Sum areal alle bygg: BRA: 214 m² BRA-i: 214 m²



Befaringsdato: 10.06.2026

Rapportdato: 18.06.2026

Oppdragsnr.: 21758-1802

Eiendomsverdi ref nr: XP1937

Autorisert foretak: Fyksen Takst AS

Sertifisert Takstingeniør: Marius Eidem



Tilstandsrapporten er gyldig ett år fra rapportdato. Oppstår det skader eller skjer det endringer på eiendommen, bør du som selger be om en oppdatert tilstandsrapport.

Dette trenger du å vite om tilstandsrapporten



Hva er en tilstandsrapport?

En tilstandsrapport beskriver synlige skader/avvik eller tegn på skader/avvik på boligen. Rapporten fremhever vanligvis ikke positive egenskaper ved boligen.



Hva vurderer en bygningssakkyndig?

Den bygningssakkyndige vurderer boligen ut fra hva man kan forvente av en bygning av samme alder og type. Vurderingen gjøres som regel mot hvordan det var vanlig å bygge og regler som gjaldt da boligen ble oppført (søknadstidspunktet). Forhold som er vanlige for bygningens alder, slik som slitasje etter normal bruk regnes ikke som avvik.



Hva inneholder tilstandsrapporten?

Den bygningssakkyndige undersøker rom og bygningsdeler slik det kommer frem av [Forskrift til avhendingsloven](#). Tilstandsrapporten inneholder bare avvik som den bygningssakkyndige kan se eller kontrollere med enkle hjelpemidler. Det gjøres ikke nærmere undersøkelser slik som åpning av vegger eller andre bygningsdeler. I vegg mot våtrom og rom under terreng kan det borres et hull for å gjøre enkle undersøkelser slik som fuktsøk.

Når du kjøper en brukt bolig

Når du kjøper en brukt bolig, er det viktig å være oppmerksom på at dette ikke kan sammenlignes med å kjøpe en ny bolig. Måten boligen ble bygget på kan være annerledes enn i dag. Bygninger svekkes over tid, og utsettes for slitasje blant annet på grunn av bruk og vær og vind. Mange boliger fornyes helt eller delvis, noen i flere omganger, eller det oppføres tilbygg. Særlig for boliger som er pusset opp eller endret, er det viktig å merke seg at fornyelse av overflater ikke nødvendigvis betyr at bygningsdeler under er forbedret.

Vurdering mot byggeeregler

Den bygningssakkyndige vil vurdere boligen mot hvordan det var vanlig å bygge og regler som gjaldt på søknadstidspunktet. Den bygningssakkyndige ser etter avvik som har betydning for og som reduserer boligens funksjon og verdi, og som kommer frem av forskrift til avhendingslova.

Tilstandsrapporten beskriver ikke hele boligen

BYGNINGSSAKKYNDIGE SER FOR EKSEMPEL IKKE PÅ

- vanlig slitasje og normal vedlikeholdstilstand
- bagatellmessige forhold som ikke påvirker bygningens bruk eller verdi vesentlig
- skjulte installasjoner
- installasjoner utenfor bygningen
- full funksjonstesting av el- og VVS-installasjoner
- geologiske forhold og bygningens plassering på grunnen
- bygningens planløsning
- bygningens innredning
- løsøre slik som hvitevarer
- utendørs svømmebasseng og pumpeanlegg
- bygningens estetikk og arkitektur
- bygningens lovlighet (bortsett fra bruksendringer, brannceller og forhold som åpenbart kan påvirke helse, miljø og sikkerhet)
- fellesarealer (med mindre boligeier har vedlikeholdsplikt for fellesarealer og dette er kjent for bygningssakkyndig, eller fellesarealet har en særlig tilknytning til boligen).

© iVerdi 2023

Malen til denne rapporten, inkludert standardtekstene fra Verdi er vernet etter åndsverkloven og kan kun benyttes av av kunder hos iVerdi. For andre aktører er eksemplarframstilling av malen og standardtekster, som utskrift og annen kopiering til bruk som grunnlag for tilsvarende rapporter, bare tillatt når det er hjemlet i lov (kopiering til privat bruk, sitat o.l.) eller avtale med iVerdi ([Hjem-iVerdi](#)).

Utnyttelse i strid med lov eller avtale kan medføre erstatnings- og straffeansvar.



Rapportansvarlig

Marius Eidem

Marius Eidem
Uavhengig Takstingeniør
marius@fyksentakst.no
994 75 441



Dette trenger du å vite om tilstandsrapporten

Tilstanden vurderes med ulike tilstandsgrader

Tilstanden gir uttrykk for en gitt forventet tilstand, blant annet vurdert ut fra alder og normal bruk. Ved Tilstandsgrad 0 (TG0) og Tilstandsgrad 1 (TG1) gir den bygningssakkyndige normalt ingen begrunnelse for valg av tilstandsgrad. Grunnen er at bygningen eller bygningsdelen da bare har normal slitasje. Ved skjulte konstruksjoner kan alder alene avgjøre tilstandsgrad. Når bygningssakkyndige anbefaler tiltak, for eksempel utbedringer, må brukeren av rapporten vurdere om tiltakene er nødvendige og lønnsomme.

Når den bygningssakkyndige velger tilstandsgrad, baseres vurderingen på faste kriterier som følger av gjeldende bransjestandard for Teknisk tilstandsanalyse ved omsetning av bolig og Forskrift til avhendingslova.



TILSTANDSGRAD 0, TG0: INGEN AVVIK

Bygningsdelen skal være tilnærmet ny, ikke vise tegn på slitasje og det skal være lagt frem dokumentasjon på faglig god utførelse. Det er ingen merknader til delen.



TILSTANDSGRAD 1, TG1: MINDRE AVVIK

Bygningsdelen skal bare ha normal slitasje, og strakstiltak skal ikke anses som nødvendig. Graden kan også brukes når delen er ny, men der dokumentasjon på faglig god utførelse mangler.



TILSTANDSGRAD 2, TG2: VESENTLIGE AVVIK OG MINDRE AVVIK SOM ETTER NS 3600 GIR TG 2

Bygningsdelen skal enten ha feil utførelse, en skade eller symptomer på skade, sterk slitasje eller nedsatt funksjon. Graden gis når bygningsdelen trenger vedlikehold eller tiltak i nær fremtid. Graden skal også brukes når delen er gammel og det er grunn til å varsle om faren for skader på grunn av alderen, eller når det er grunn til å overvåke delen spesielt på grunn av fare for større skader eller følgeskader.



TILSTANDSGRAD 3, TG3: STORE ELLER ALVORLIGE AVVIK

Denne tilstandsgraden brukes ved kraftige tegn på forhold som man må regne med trenger utbedring straks eller innen kort tid. Det er påvist funksjonssvikt eller sammenbrudd.



IKKE UNDERSØKT/IKKE TILGJENGELIG FOR UNDERSØKELSE

Det kan være avvik/skader som ikke er avdekket.

Informasjon om utbedringskostnader

Utbedringskostnadene i rapporten er sjablongmessige anslag basert på observerte forhold som feil, skader eller uregelmessigheter, samt foreslåtte tiltak. Disse anslagene er veiledende, angis i fem intervaller, er basert på generelle erfaringstall, og må ikke forveksles med konkrete pristilbud fra håndverkere eller entreprenører. Faktiske kostnader kan variere betydelig, avhengig av individuelle valg, materialpriser og markedsforhold. For å få en nøyaktig vurdering av utbedringskostnadene anbefales ytterligere undersøkelser og innhenting av flere pristilbud fra kvalifiserte fagfolk. Slike anslag gis for TG3, der dette er mulig.



Tiltak under kr 20 000



Tiltak mellom kr 20 000 – 100 000



Tiltak mellom kr 100 000 – 200 000



Tiltak mellom kr 200 000 – 500 000



Tiltak over kr 500 000

Beskrivelse av eiendommen

Arealer

[Gå til side](#)

Forutsetninger og vedlegg

[Gå til side](#)

Lovlighet

[Gå til side](#)

Enebolig

- Det foreligger ikke tegninger

Det foreligger byggetegninger for tilbygg mot nord.

Boligens byggesakmappe inneholder ikke byggemeldte tegninger. Boligens planløsninger er derfor ikke vurdert opp mot byggemeldte tegninger.

Sammendrag av boligens tilstand

Fordeling av tilstandsgrader

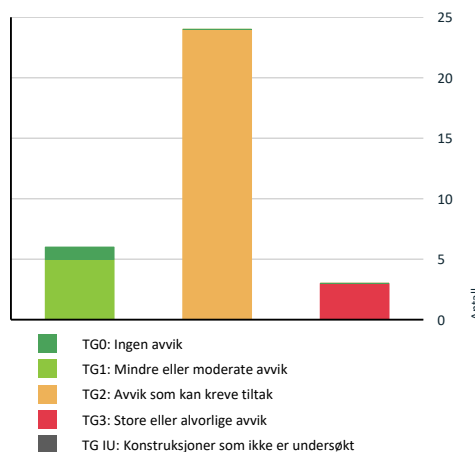

Vil du vite mer om tilstandsgrader? Se side 4.

Anslag på utbedringskostnad

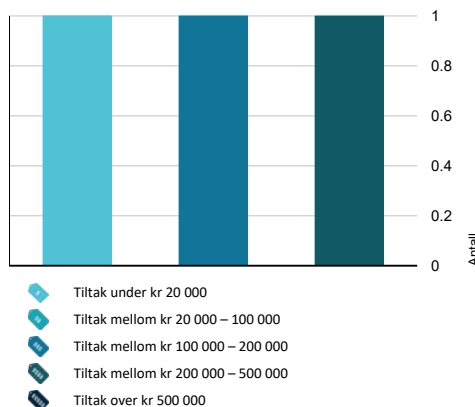

Hva er anslag på utbedringskostnad? Se side 4.

Oppsummering av avvik

Vil du vite mer? Se på rommet eller bygningsdelen senere i rapporten.

Enebolig

TG 3: STORE ELLER ALVORLIGE AVVIK

- Tomteforhold > Terrenforhold [Gå til side](#)
- Våtrom > 1. etasje > Bad > Generell [Gå til side](#)
- Spesialrom > 2. etasje > Toalettrom > Ventilasjon [Gå til side](#)

TG 2: AVVIK SOM KAN KREVE TILTAK

- Utvendig > Taktekking [Gå til side](#)
- Utvendig > Nedløp og beslag [Gå til side](#)
- Utvendig > Veggkonstruksjon [Gå til side](#)
- Utvendig > Takkonstruksjon/Loft [Gå til side](#)
- Utvendig > Vinduer [Gå til side](#)
- Utvendig > Dører [Gå til side](#)
- Utvendig > Balkonger, terrasser og rom under balkonger [Gå til side](#)
- Utvendig > Utvendige trapper - 1 [Gå til side](#)
- Innvendig > Overflater [Gå til side](#)
- Innvendig > Etasjeskille/gulv mot grunn [Gå til side](#)
- Innvendig > Pipe og ildsted [Gå til side](#)
- Innvendig > Rom Under Terreng [Gå til side](#)
- Innvendig > Kryp kjeller [Gå til side](#)
- Innvendig > Innvendige trapper [Gå til side](#)
- Innvendig > Innvendige dører [Gå til side](#)
- Innvendig > Andre innvendige forhold [Gå til side](#)

Sammendrag av boligens tilstand

- Tekniske installasjoner > Vannledninger [Gå til side](#)
- Tekniske installasjoner > Avløpsrør [Gå til side](#)
- Tekniske installasjoner > Varmt vannstank [Gå til side](#)
- Tomteforhold > Fuksikring og drenering [Gå til side](#)
- Tomteforhold > Grunnmur og fundamenter [Gå til side](#)
- Tomteforhold > Utvendige vann- og avløpsledninger [Gå til side](#)
- Tomteforhold > Septiktank [Gå til side](#)
- Våtrom > 1. etasje > Bad > Tilliggende konstruksjoner våtrom [Gå til side](#)

HELSE, MILJØ OG SIKKERHET

Forhold som åpenbart kan medføre fare for helse, miljø og sikkerhet

- Åpninger i rekkverk på balkong eller terrasse er ikke i henhold til krav i dagens forskrifter. [Gå til side](#)
- Det er ikke foretatt radonmålinger, og bygget er heller ikke utført med radonsperre.
- Det er ikke montert rekkverk på balkong eller terrasse.
- Det mangler håndløper på vegg i det innvendige trappeløpet.
- Rekkverket på balkong eller terrasse er for lavt i forhold til dagens krav.
- Rekkverkshøyder er under dagens forskriftskrav til rekkverk i innvendige trapper.

Tilstandsrapport

ENEBOILIG

Byggeår Kommentar

1956

Anvendelse

Standard

Vedlikehold

Tilbygg / modernisering

1994	Tilbygg	Tilbygd bad og soverom i 1 etasje.
------	---------	------------------------------------

UTVENDIG

Taktekking

Punktet må sees i sammenheng med Takkonstruksjon/Loft

Beskrivelse

Taktekkingen består av taksteinsformede metallplater fra 1992 ifølge tidligere salgsoppgave. Tekkingen ble besiktiget fra bakkenivå og takfot i stige mot nord.

Undertaket er av ukjent type og er ikke tilgjengelig for kontroll.

Vurdering av avvik:

- Mer enn halvparten av forventet brukstid er passert på taktekkingen.
- Mer enn halvparten av forventet brukstid er passert på undertak.

Det bemerkes avflaket overflatebehandling og bulker i takpanner.

Konsekvens/tiltak

- Tidspunkt for utskiftning av undertak nærmer seg.
- Tidspunkt for utskiftning av taktekking nærmer seg.

Nedløp og beslag

Beskrivelse

Utvendige beslag består av lakkert metall er av eldre ukjent alder. Det er takrenner med nedløp, heldekkende pipebeslag og luftehatt samt fastmonterte stigeledd for adkomst til pipe for feier.

Beslag på takflate ble visuelt kontrollert fra bakkenivå og takfot i stige mot nord.

Vurdering av avvik:

- Det er ikke tilfredsstillende bortledning av vann fra taknedløp ved grunnmur.
- Det mangler snøfangere på hele eller deler av taket, men det var ikke krav om dette på byggemeldingstidspunktet.
- Mer enn halvparten av forventet brukstid er passert på renner/nedløp/beslag.

Det er tydelige tegn til utettheter i renner og nedløp, videre er nedløp mot nord blendet av, det er borret hull i renne som renner ned på takflate over tilbygg.

Nedløp fra takterrasse er avsluttet ved terrenget.

Manglende snøfangere på tilbygg mot nord, og. deler av eksisterende bygg.

Konsekvens/tiltak

- Det er ikke krav om utbedring av snøfangere opp til dagens krav.
- Det bør lages system for bortledning av vann fra taknedløp ved grunnmur.
- Overvåk tilstanden jevnlig. For å få tilstandsgrad 0 eller 1 må beslag/renner/nedløp skiftes ut, men tidspunktet for når dette er nødvendig er vanskelig å si noe om.

Det anbefales utbygging og utbedring av lekkasjer på renner og nedløp.

Veggkonstruksjon

Beskrivelse

Veggene har bindingsverkskonstruksjon av eldre ukjent alder og fra 1995 på tilbygg, veggkonstruksjonen ble ikke åpnet på befaringsdagen. Fasadene er kledd med stående bordkledning av varierende alder.

Tilstandsrapport

Vurdering av avvik:

- Det er ingen eller liten lufting i nedre kant av kledning mot grunnmur.

Det bemerkes stedvis liten/ingen lufting av kledningen, videre er det manglende luseklosser/hinder for gnagere i nedre del av kledningen.

Overflatebehandlingen på eldre deler av kledningen har bobler.

Det bemerkes stedvis råteskader i vindskibord.

Konsekvens/tiltak

- Uten tilstrekkelig lufting bak bordkledningen kan fuktighet som trenger inn bak bordene eller gjennom veggen innenfra ikke tørke opp. Dette skaper ideelle forhold for råtesopp og muggvekst.

Det anbefales montering av musebørste for å hindre adkomst for gnagere.

Det må påregnes utbygging av eldre kledningen for å hindre bobler i overflatebehandlingen.

Det anbefales utbygging av råteskadet kledning.

Takkonstruksjon/Loft

Punktet må sees i sammenheng med Taktekking

Beskrivelse

Takkonstruksjonen er oppført av sperrer i tre fra byggeår og tilbygningsår 1995. Kaldloftet over hoveddelen er tilgjengelig for kontroll via loftsluke.

Takkonstruksjonen over tilbygg mot nord er lukket og kledd og har ingen mulighet for kontroll.

Vurdering av avvik:

- Det er begrenset/dårlig ventilering av takkonstruksjonen.
- Det er påvist fuktskjolder/skader i takkonstruksjonen.

Det bemerkes synlige skjevheter i takkonstruksjonen fra utvendig side.

Det bemerkes eldre fuktmerker i taktro, dette skyldes trolig eldre forhold da det ikke ble oppdaget forhøyede fuktverdier i disse områdene.

Konsekvens/tiltak

- Lufting/ventilering bør forbedres.

Det anbefales oppretting av takkonstruksjonen ved utbygging av takkingen.

Jevnlig tilsyn av konstruksjonen anbefales.



Vinduer

Beskrivelse

Malte trevinduer med 2-lags glass, datert mellom 1980-1995.

Vurdering av avvik:

- Det er påvist noen glassruter som er punktert eller sprukne.
- Karmene i vinduer er slitte og det er sprekker i trevirket.

- 1. stk vindu på stue er punktert.

- Utvendige sider av vinduer er værslitt. Videre registreres fuktmerker og stedvis sprekker på nedre del av innvendige karmen, noe som tyder på kondensering på innvendige glass. Pga alder på enkelte vinduer bør det påregnes nedsatt funksjon mtp varmetap og tetthet.

Konsekvens/tiltak

- Andre tiltak:

Det må påregnes utbygging av vinduer fremfor videre vedlikehold.

Tilstandsrapport

TO 2 Dører

Beskrivelse

Ytterdør med glatte flater, er av eldre ukjent alder.
Balkongdør med 2-lags glass, av eldre ukjent alder.

Vurdering av avvik:

- Det er påvist andre avvik:

Det bemerkes bobler i overflatebehandling på utvendig side av balkongdøren.

Konsekvens/tiltak

- Andre tiltak:

Utbygging av dører anbefales for å lukke avviket.

TO 2 Balkonger, terrasser og rom under balkonger

Beskrivelse

Takterrassen ligger delvis over oppvarmet areal (inngangsparti). Konstruksjonen av tre er av ukjent alder. Takterrassen er tekktet med asfaltpapp av eldre ukjent alder, tekkingen er belagt med tremmer av tre, avrenning via renne i fremkant. Tekkingen ble ikke besiktiget da dette ligger skjult under tremmer av tre.

Veranda ved inngangspartiet er en trekonstruksjon av ukjent alder. Verandaen er belagt med terrassebord.

Vurdering av avvik:

- Mer enn halvparten av forventet brukstid er passert på tettesjikt/membran.

- Takterrasser i eldre takkonstruksjoner er en risikokonstruksjon mtp. fukt, lufting, kondens o.l. Riktig oppbygning er avgjørende, men dette lar seg ikke kontrollere uten destruktive inngrep noe som er utenfor omfanget av denne rapporten.

- Rekkverket har feil oppbygning da det er benyttet bjelkesko beregnet for bjelkelag, videre er bjelkesko skrudd gjennom asfalttekkingen.

Konsekvens/tiltak

- Tidspunkt for utskiftning av tettesjikt/membran nærmer seg ut ifra alder på dagens tekking.

Kontroll av tilliggende konstruksjoner anbefales ved utbygging av tekking.

TO 1 Utvendige trapper

Beskrivelse

Tretrapp av ukjent alder ved inngangspartiet.

TO 2 Utvendige trapper - 1

Beskrivelse

Betongtrapp av ukjent alder.

Vurdering av avvik:

- Det er påvist andre avvik:

Det bemerkes stedvise sprekker og skjevheter i betongtrappen.

Konsekvens/tiltak

- Andre tiltak:

Oppretting/utbedring av trappen anbefales for å lukke avviket.

INNVEDIG

TO 2 Overflater

Beskrivelse

Tilstandsrapport

Innvendige overflater er av varierende ukjent alder. Det er betong, belegg og laminat på gulv, panel på vegger, malt flate, plater og panel i himling.

Vurdering av avvik:

- Det er påvist andre avvik:

Det er rift i gulvbelegg på kjøkkenet, videre er det stedvise bobler i gulvbelegget.

Konsekvens/tiltak

- Andre tiltak:

Det anbefales utbygging av belegg med skade.

TO 2 Etasjeskille/gulv mot grunn

Beskrivelse

Etasjeskillere består av trebjelkelag, gulv mot grunn er av støpt betong.

Vurdering av avvik:

- Det er målt høydeforskjell på mellom 15-30 mm gjennom hele rommet. Tilstandsgrad 2 gis med bakgrunn i standardens krav til godkjente måleavvik.

Det bemerkes skjevheter i etasjeskillere i 1 og 2 etasje, kjelleren er en kjeller med varierende høyder på betonggulvet og har skjevheter.

Det ble målt høydeforskjell på mellom 15-30 mm gjennom hele rom i 1 og 2 etasje.

Det er svikt i gulvet ved vedovn og ved dør til entré i gang.

Det bemerkes stedvise sprekker i betonggulv i kjeller.

Konsekvens/tiltak

- For å få tilstandsgrad 0 eller 1 må høydeforskjeller rettes opp. Det vil imidlertid sjelden være økonomisk rasjonelt som et enkeltstående tiltak i en bolig som dette. Dersom boligen en gang skal renoveres, kan man vurdere slike tiltak.

TO 2 Pipe og ildsted

Beskrivelse

Boligen har teglsteinspipe fra byggeår. Vedovn fra 2025 er tilkoblet pipeløpet på stue. Sotluke er plassert i kjeller.

Vurdering av avvik:

- Mer enn halvparten av forventet brukstid er passert på pipe.

Konsekvens/tiltak

- Tidspunkt for piperehabilitering nærmer seg.

TO 2 Rom Under Terreng

Punktet må sees i sammenheng med 'Drenering'

Beskrivelse

Kjelleren er innredet med boder. Der er betong på gulv, malt mur på vegger, panel i himling.

Kjelleren ventileres via ventiler i yttervegg.

Hulltaking ble ikke foretatt. Rommet har en konstruksjon som gjør hulltaking unødvendig.

Vurdering av avvik:

- Det er påvist indikasjoner på noe fuktgjennomtrenging i kjellergulv.
- Det er påvist indikasjoner på noe fuktgjennomtrenging inn i kjellermur.

Det bemerkes fuktvandring i grunnmuren i form av synlig saltutslag. Ved bruk av fuktindikator på eksponert betonggulv og mur på vegger ble det oppdaget forhøyede fuktindikasjoner.

Ved fuktmåling i skillevegger i kjeller ble det målt ca 22% fuktinnhold i treverk. Det kan ikke utelukkes råteskadet/fuktskadet treverk i kjeller.

Konsekvens/tiltak

- Det påviste fuktnivå gir grunn til å overvåke konstruksjonen jevnlig for å se utvikling over tid, og eventuelt foreta tiltak for å unngå fuktskader.

Det anbefales å videreføre kjelleren som en grovkjeller, videre anbefales det fjerning av organisk materiale mtp fuktverdier.

Tilstandsrapport



Forhøyede fuktindikasjoner på gulv.



Saltutslag på vegger.

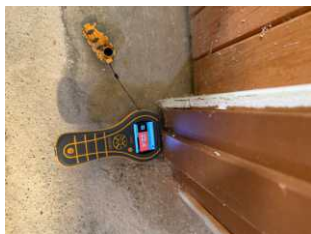

Fuktmåling i skillevegg.

TE 2 Kryp Kjeller

Beskrivelse

Det er en krypkjeller under tilbygd bad. Kryperommet har begrenset adgang via luftspalter i grunnmur mot nord. Kryperommet ble begrenset besiktiget fra luke mot nor.

Det gjøres oppmerksom på at krypkjellere er en risikokonstruksjon med høy skadefrekvens, og følgende regler bør alltid overholdes:

- kryperommet bør være tilgjengelig for inspeksjon
- kryperommet må ikke brukes som lagringsplass for organisk materiale, f.eks. trevirke
- kryperommet må ha tilstrekkelig ventilasjon
- avdunsting fra grunnen må begrenses med membran/plastfolie

Vurdering av avvik:

- Det er påvist andre avvik:

Det ble målt ca 18 % fuktinnhold i treverk ved luke til kryperommet. Det bemerkes manglende plast mot grunn.

Konsekvens/tiltak

- Andre tiltak:

Det anbefales etablering av plast mot grunn for å hindre avdunsting fra grunn.

Jevnlig tilsyn av konstruksjonen anbefales.



Tilstandsrapport

TE 2 Innvendige trapper

Beskrivelse

Boligen har tretrapper fra byggeår.

Vurdering av avvik:

- Det er påvist andre avvik:

Det bemerkes knirk i trappen, videre er det oppsprukket belegget i trapp fra 1 til 2 etasje. Det er lav frihøyde i trapp til kjeller, mindre enn 200 Cm.

Konsekvens/tiltak

- Andre tiltak:

Lokale utbedringer av overflater i trinn anbefales.

TE 2 Innvendige dører

Beskrivelse

Innvendige dører med profilerte dørblad, er av ukjent alder.

Vurdering av avvik:

- Det er påvist avvik som tilsier at det bør foretas tiltak på enkelte dører.

Enkelte dører tar i karm/terskel, dette er uheldig mtp økt slitasje i dørblad og karm. Dørblad til soverom i 1 etasje tar i gulvet ved full åpning.

Konsekvens/tiltak

- Enkelte dører må justeres.

Det anbefales justering av dører for å lukke avviket.

TE 2 Andre innvendige forhold

Vurdering av avvik:

- Det er påvist andre avvik:

Det bemerkes muselort på kaldloftet, videre opplyser eier at det har vært mus i kjeller.

Konsekvens/tiltak

- Andre tiltak:

Det må påregnes lokale utbedringer og tiltak for å kartlegge omfanget av gnagere.

VÅTROM

1. ETASJE > BAD

TE 3 Generell

Beskrivelse

Badet er av eldre ukjent alder. Det foreligger ikke dokumentasjon på rommets oppbygging. Belegg med elektriske varmekabler på gulv, flis og panel på vegger, plater i himling. Innredning: Dusjkabinett. Badekar. Kran og avløp for vaskemaskin. Vaskekar. Gulvmontert toalett. Baderomsinnredning: servant med underskap, sideskap og speil. Rommet har naturlig ventilering. 2 stk plastsluk datert 1994. Belegget er synlig klemt til sluket med klemring.

Vurdering av avvik:

- Våtrommet må oppgraderes for å tåle normal bruk etter dagens krav.

Rommet har ikke tilfredsstillende membran/tettesjikt i våtsoner. Det er montert panel i våtsoner ved badekaret og ved dusjkabinettet.

Det er motfall på gulvflate, slukene er plassert som de høyeste punktene i gulvflaten.

Konsekvens/tiltak

- Våtrommet må totalrenoveres. Alle forhold med tettesjikt, våtzone, sluk m.m. må dokumenteres.

Tilstandsrapport

Ved oppussing av badet anbefales det å bytte sluk.

Kostnadsestimat: 200 000 - 500 000



1. ETASJE > BAD

Tilliggende konstruksjoner våtrom

Beskrivelse

Hulltaking er ikke foretatt da det allerede er påvist andre avvik i våtsonen.

Vurdering av avvik:

- Det er påvist andre avvik:

Rommet har ikke tilfredstillende membran/tettesjikt i våtsoner.

Konsekvens/tiltak

- Andre tiltak:

Kontroll av tilstøtende konstruksjon må utføres ved oppussing av rommet. Skulte skader kan ikke utelukkes.

KJØKKEN

1. ETASJE > KJØKKEN

Overflater og innredning

Beskrivelse

Kjøkkenet er av eldre ukjent alder.

Innredning: Kjøkkeninnredning med profilerte fronter og heltre benkeplater. Ventilator.

Integrert platetopp, stekeovn og oppvaskmaskin.

1. ETASJE > KJØKKEN

Avtrekk

Beskrivelse

Det er kjøkkenventilator med avtrekk ut.

SPESIALROM

2. ETASJE > TOALETTROM

Overflater og konstruksjon

Beskrivelse

Toalettrommet er av eldre ukjent alder.

Det er belegg på gulv, panel på vegger, panel i himling.

Innredning: Gulvmontert toalett. Servant og speil.

Tilstandsrapport

2. ETASJE > TOALETTROM

Ventilasjon

Beskrivelse

Toalettrommet er av eldre ukjent alder.

Det er belegg på gulv, panel på vegger, panel i himling.

Innredning: Gulvmontert toalett. Servant og speil.

Vurdering av avvik:

- Toalettrom har ingen ventilering fra rommet, NS 3600 krever mekanisk avtrekk for å kunne gi TG 0/1.

Rommet har ingen ventilering.

Konsekvens/tiltak

- Mekanisk avtrekk bør etableres på toalettrom.

Det anbefales etablering av ventilering for å lukke avviket.

Kostnadsestimatet sikter til etablering av ventilasjon på rommet.

Kostnadsestimat: Under 20 000

TEKNISKE INSTALLASJONER

Vannledninger

Beskrivelse

Innvendige vannrør er av kobber fra byggeår, med noen nyere tilpasninger av rør på kjøkken og bad. Stoppekran er plassert i kjeller.

Vurdering av avvik:

- Det er påvist ufagmessig utførelse av vannledninger.
- Mer enn halvparten av forventet brukstid er passert på innvendige vannledninger.

- Eier opplyser i egenerklæringen at det er utført arbeid på innvendig vannledninger av ufaglært.

- Stedvis manglende klemmer på vannledninger.

- Manometer ved vanninntaket er defekt.

Konsekvens/tiltak

- I forbindelse med oppgradering av våtrom vil det være naturlig med utskiftning av rør.
- Anlegget må sjekkes av fagperson, som må utføre eventuelle tiltak på anlegget.
- Det er ikke behov for utbedringstiltak siden anlegget fungerer i dag, men ut ifra alder kan skader plutselig oppstå på eldre anlegg.

Avløpsrør

Beskrivelse

Synlige avløpsrør av plast er av varierende alder.

Vurdering av avvik:

- Mer enn halvparten av forventet brukstid er passert på innvendige avløpsledninger.

Konsekvens/tiltak

- Det er ikke behov for utbedringstiltak siden anlegget fungerer i dag, men ut ifra alder kan skader plutselig oppstå på eldre anlegg.
- I forbindelse med oppgradering av våtrom vil det være naturlig med utskiftning av rør.

Ventilasjon

Beskrivelse

Boligen har naturlig ventilasjon via åpningsvindu og ventiler i vinduskarmer.

Tilstandsrapport

TE 0 Varmesentral

Beskrivelse

Luft/luft varmpumpe plassert på stue.

Årstall: 2023

Kilde: Produksjonsår på produkt

TE 2 Varmtvannstank

Beskrivelse

Varmtvannstanken er på ca 120 liter og er montert i bod i kjeller. Tanken har eltilkobling via stikkontakt.

Det er synlige tegn til tidligere lekkasje ved vannkobling til varmtvannstank, det ble ikke oppdaget lekkasje på befaringsdagen.

Årstall: 2022

Kilde: Produksjonsår på produkt

Vurdering av avvik:

- Det er ikke påvist tilfredsstillende avrenning eller annen kompensierende løsning fra varmtvannstank.

Det er ikke etablert tilfredsstillende avrenning fra sikkerhetsventil, da dette ikke er ført til avløp.

Varmtvannstanken er montert av ufaglært.

Konsekvens/tiltak

- Det bør etableres tilfredsstillende avrenning eller lekkasjesikring ved varmtvannstank.

Kontroll av varmtvannstanken anbefales.

Elektrisk anlegg

Dette er en forenklet kontroll begrenset til de spørsmål og undersøkelser som forskrift til avhendingslova (tryggere bolighandel) § 2-18 inneholder. Dette kan ikke sammenlignes med en kontroll utført av offentlig myndighet (Det lokale eltilsyn) eller registrert elektrovirksomhet, og en bygningssakkyndig har verken kompetanse eller lov til å foreta en slik kontroll.

Tilstanden er vurdert ut fra den forenklede og begrensede kontrollen som forskriften inneholder. El-anlegget kan ha feil og mangler som en slik forenklet undersøkelse ikke vil avdekke. Vær derfor oppmerksom på denne risikoen, og søk videre veiledning eller få en fullstendig kontroll utført av registrert elektrovirksomhet.

Beskrivelse

Det elektriske anlegget er av varierende alder. Sikringsskap med skru- og automatsikringer er plassert i gang i 1. etasje og har kursfortegnelse i skapdøren.

1. Foreligger det eltilsynsrapport de siste 5 år, og det er ikke foretatt arbeid på anlegget etter denne, utenom retting av eventuelle avvik i eltilsynsrapport (dvs en el-tilsynsrapport uten avvik)?

Ja

Spørsmål til eier

2. Er det elektriske anlegget utført eller er det foretatt tilleggsarbeid på det elektriske anlegget etter 1.1.1999?

Ja

Eksisterer det samsvarserklæring?

Nei

Det foreligger ikke samsvarserklæringer/dokumentasjon for hoveddeler av det elektriske anlegget.

Det foreligger samsvarserklæring datert:

- 09.12.2002 for utbedring av feilskriv fra Det Lokale Eltilsyn.

Inntak og sikringsskap

3. Foreta en helhetsvurdering av det elektriske anlegget, dets alder, allmenne tilstand og fare for liv og helse. Bør det elektriske anlegget ha en utvidet el-kontroll?

Ja Det foreligger ikke dokumentasjon/samsvarserklæring på det elektriske anlegget, iht krav om dokumentasjon av el-anlegg gjelde fra 1.1.1999.

På bakgrunn av dette anbefales det en utvidet el-kontroll av det elektriske anlegget og innhenting/utarbeidelse av dokumentasjon/samsvarserklæringer.

Tilstandsrapport

DLE's kontroll er stikkprøvebasert å må ikke forveksles med en utvidet elkontroll hva gjelder omfang og kvalitet på undersøkelsen.

Generell kommentar

Dersom man har skrusikringer i boligen, bør disse sjekkes jevnlig etter varmgang, svart farge eller svidd lukt. Gamle sikringer er ofte ikke tilpasset dagens bruk og elektriske apparater. Utskifting av eldre skrusikringer bør vurderes. Pga EL-anleggets alder og selgers manglende kjennskap til anlegget, bør det elektriske anlegget ha en utvidet el-kontroll.

TOMTEFORHOLD

Byggegrunn

Beskrivelse

Det er ukjent byggegrunn.

TE 2 Fuksikring og drenering

Punktet må sees i sammenheng 'Rom under terreng'

Beskrivelse

Drenering og fuksikring er av eldre ukjent alder på hoveddeler av boligen.

Drenering ved badet er fra tilbygningsåret 1995.

Vurdering av avvik:

- Mer enn halvparten av forventet levetid på drenering er overskredet.
- Det er ut ifra observasjoner påvist indikasjoner på at drenering/tettesjikt har begrenset effekt.

Det ble målt forhøyede fuktindikasjoner på vegger i kjeller, videre er det synlig saltutslag.

Konsekvens/tiltak

- Tiltak for redrenering rundt boligen kan ikke utelukkes.

TE 2 Grunnmur og fundamenter

Beskrivelse

Grunnmuren på hoveddelen av boligen og tilbygget er av stablet betongstein, muren er pusset.

Vurdering av avvik:

- Grunnmuren har sprekkdannelser.

Det bemerkes sprekkdannelser i grunnmuren på inn- og utvendig side, dette skyldes trolig setninger/bevegelser i grunn.

Stedvis oppsprukket/manglende murpuss.

Synlig horisontal sprekk i grunnmur i kryperommet mot nord.

Konsekvens/tiltak

- Andre tiltak:

Det anbefales pussing av murte flater av sprekker, videre anbefales det jevnlig tilsyn av grunnmuren.

Nærmere undersøkelser av grunnmur under tilbygget anbefales.

TE 3 Terrengforhold

Beskrivelse

Boligen ligger i ett skrånende område.

Terrenget på boligens sør, øst og vestside har fall bort fra grunnmuren.

Vurdering av avvik:

- Terrenget faller inn mot bygningen og det er maksimale forhold for vann inn mot muren.

Terrenget på boligens nordside har fall inn mot grunnmuren.

Konsekvens/tiltak

Tilstandsrapport

- Det bør foretas terrengjusteringer.

Det anbefales terrengjusteringer eller annen kompenserende løsning for å hindre økt fuktbelastning mot grunnmur.

Det er viktig at terrenget har hellingsgrad ut fra grunnmuren. Overflatevann skal hurtigst mulig vekk for å unngå unødige fuktbelastninger på utvendig fuktsikring og drenering.

Ideelt bør det i en avstand på ca 3 meter være god helling vekk fra husets grunnmur.

Kostnadsestimert: 100 000 - 200 000

10.2 Utvendige vann- og avløpsledninger

Beskrivelse

Boligen har privat brønn. Vannrør fra brønn er av plast ifølge eier, røret er av ukjent alder.

Avløpsrør til septiktank er av ukjent alder og type.

Vurdering av avvik:

- Det foreligger ingen dokumentasjon på vannkvaliteten på brønnvannet.
- Mer enn halvparten av forventet brukstid er passert på utvendige avløpsledninger.
- Mer enn halvparten av forventet brukstid er passert på utvendige vannledninger.

Det er ikke fremvist dokumentasjon på vannprøve fra brønn.

Konsekvens/tiltak

- Det er ikke behov for utbedringstiltak siden anlegget fungerer i dag, men ut ifra alder kan skader plutselig oppstå på eldre anlegg.
- Vannkvalitet må dokumenteres

10.2 Septiktank

Beskrivelse

Septiktanken er av eldre ukjent alder og type ifølge eier. Tanken ble ikke besiktiget på befaringsdagen da denne er nedgravd. Vurderingen baseres på alder. Det er etablert en treluke som ikke var mulig å åpne på befaringsdagen.

Vurdering av avvik:

- Mer enn halvparten av forventet brukstid er passert på septiktank.

Konsekvens/tiltak

- Det er ikke behov for utbedringstiltak siden anlegget fungerer i dag, men ut ifra alder kan skader plutselig oppstå på eldre anlegg.

FORHOLD SOM ÅPENBART KAN MEDFØRE FARE FOR HELSE, MILJØ OG SIKKERHET

Dette punktet inneholder tydelige og lett synlige forhold ved boligen som åpenbart kan påvirke helse, miljø og sikkerhet, og som bygningssakkyndige har oppdaget. Terskelen for hva som anses som åpenbart er høy, og det utføres ikke undersøkelser med sikte på å avdekke slike forhold. Punktet omfatter ikke skjulte eller ikke-synlige forhold, tekniske vurderinger eller forhold som krever spesialundersøkelser. Forhold vurderes etter byggeteknisk forskrift på befaringstidpunkt. Røykvarslere og håndholdt brannslukningsutstyr vurderes etter gjeldende forskrift om brannforebygging.

⚠ Helse, miljø og sikkerhet

Vurdering av avvik:

- Åpninger i rekkverk på balkong eller terrasse er ikke i henhold til krav i dagens forskrifter.
- Det er ikke foretatt radonmålinger, og bygget er heller ikke utført med radonperre.
- Det er ikke montert rekkverk på balkong eller terrasse.
- Det mangler håndløper på vegg i det innvendige trappeløpet.
- Rekkverket på balkong eller terrasse er for lavt i forhold til dagens krav.
- Rekkverkshøyder er under dagens forskriftskrav til rekkverk i innvendige trapper.

Det mangler rekkverk på veranda.

Rekkverkshøyden på takterrasse er for lav iforhold til dagens krav.

Konsekvens/tiltak

- Det bør gjennomføres radonmålinger.
- Det er ikke krav om utbedring av rekkverkshøyder på innvendige trapper opp til dagens krav.

Tilstandsrapport

- Det er ikke krav om utbedring av åpninger i rekkverk til dagens forskriftskrav.
- Rekkverk må monteres på balkong eller terrasse for å lukke avviket.
- Håndløper på innvendig trapp bør monteres, men det var ikke krav på byggetidspunktet.
- Det er ikke krav om utbedring av rekkverkshøyde opp til dagens forskriftskrav.

Arealer, byggetegninger og brannceller

Standard gjeldende fra 01.01.2024

Arealmålinger og arealoppsett er basert på Norsk standard 3940:2023 Areal- og volum-beregninger av bygninger. Areal gjelder for tidspunktet da boligen ble målt

Hva er måleverdig areal?

Arealet i rommet må ha minst 1,90 m fri høyde over gulvet og minst bredde på 0,60 m. Et loft med skråtak vil for eksempel bare få registrert målbart areal der høyden er minst 1,90 m og bredden minst 0,60 m. Rommet må ha dør eller luke, og gangbart gulv.

Hva er bruksareal?

BRA = BRA-i + BRA-e + BRA-b

Bruksarealet for bygningen er bruttoarealet minus arealet som opptas av yttervegger.

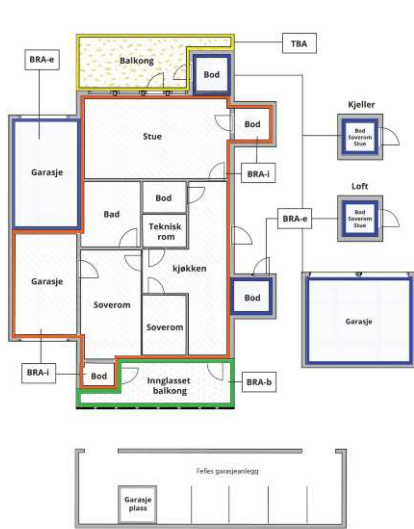

Internt bruksareal (BRA-i)	Arealet innenfor boenheten(e)
Eksternt bruksareal (BRA-e)	Arealet av alle rom utenfor boenheten(e) og som tilhører denne, slik som for eksempel bodere
Innglasset balkong mv (BRA-b)	Arealet av innglasset balkong, veranda eller altan når denne er tilknyttet boenheten(e)
Terrasse- og balkongareal (TBA)	Arealet av terrasser, åpne balkonger og åpne altan tilknyttet boenheten(e)
Gulvareal (GUA)	Er sum av BRA (bruksareal) og ALH (areal med lav takhøyde). Areal med lav takhøyde (ALH) er ikke måleverdig areal, som skyldes skråtak og lav himlingshøyde. GUA kan opplyses i markedsføring der det er aktuelt for den konkrete boligen og kun sammen med BRA-i, for eksempel der gulvflaten har en verdi og har funksjon ved møblering og bruk av rommene. Ikke innredet areal som kaldloft, måles og oppgis normalt ikke.

Arealet kan ikke alltid fastsettes nøyaktig

Areal kan være komplisert eller umulig å måle opp nøyaktig fordi det er vanskelig å fastslå tykkelsen på innervegger, skjevheter i og utforming av bygningskonstruksjoner som karnapp, buer og vinkler som ikke er rette, åpne rom over flere etasjer og så videre.

Eiendommens markedsverdi kan ikke baseres på en matematisk beregning basert på antall kvadratmeter opplyst i rapporten. Opplysninger om areal kan altså ikke alene benyttes for å beregne eiendommens verdi.

Den bygningsfaglige avdekke eventuelle bruksendringer og avvik i branncelleinndeling

Den bygningsfaglige avdekke ser på byggetegninger hvis de er tilgjengelige og dette er en del av oppdraget, og vurderer bruken av boligen opp mot tegningene. Hvis den bygningsfaglige avdekker at en bolig ikke ser ut til å være delt opp i brannceller etter kravene i byggeteknisk forskrift på befaringstidspunktet, skal det opplyses om dette.

Reglene om bruksendring og brannceller kan være kompliserte. Søk videre faglige råd om rapporten ikke gir deg svar. Den bygningsfaglige kan ikke vurdere og svare på alle spørsmål, og kan heller ikke vite om kommunen kan gi unntak for kravene som gjelder. [Vil du vite mer?](#)

Om brannceller

En branncelle er hele eller avgrensede deler av en bygning hvor en brann fritt kan utvikle seg uten at den kan spre seg til andre bygninger eller andre deler av bygningen i løpet av en fastsatt tid.

Om bruksendring

Bruksendring er å endre bruken av et rom fra en tillatt bruk til en annen. Dette kan kreve søknad og tillatelse, for eksempel hvis du endrer et rom fra bod til soverom eller arbeidsrom, eller hvis du endrer en bolig til to separate boliger.

Rom for varig opphold har krav til takhøyde, romstørrelse, rømningsvei og lysforhold som må være oppfylt. Du kan søke kommunen om unntak for kravene, men kan ikke regne med å få unntak for krav som går på helse og sikkerhet, for eksempel krav til rømningsvei.

Bruksendring som krever godkjenning, og som ikke er søkt bruksendret, er ulovlig. Kommunen kan etter plan- og bygningsloven kapittel 32 forfølge overtredelser. Kommunen kan pålegge deg å avslutte den ulovlige bruken, eventuelt å rette eller tilbakeføre rommet til godkjent bruk.

Arealer

Enebolig

Etasje	Bruksareal BRA m ²			SUM	Terrasse- og balkongareal (TBA)
	Internt bruksareal (BRA-i)	Eksternt bruksareal (BRA-e)	Innglasset balkong (BRA-b)		
Kjeller	25			25	
1. etasje	82			82	
2. etasje	51			51	10
SUM	158				
SUM BRA	158				10

Romfordeling

Etasje	Internt bruksareal (BRA-i)	Eksternt bruksareal (BRA-e)	Innglasset balkong (BRA-b)
Kjeller	Gang, 4. stk bodere		
1. etasje	Entré, bad, kjøkken, stue, soverom, gang		
2. etasje	Toalettrom, soverom 1, soverom 2, soverom 3, gang		

Lovlighet

Byggetegninger

Det foreligger ikke tegninger

Kommentar: Det foreligger byggetegninger for tilbygg mot nord.

Boligens byggesakmappe inneholder ikke byggemeldte tegninger. Boligens planløsninger er derfor ikke vurdert opp mot byggemeldte tegninger.

Nyere håndverkstjenester

Er det ifølge eier utført håndverkstjenester på boligen siste 5 år?

Ja Nei

Kommentar:

- Innlegging av fiber. (2025)
- Montering av varmepumpe. (2024)
- Bytte av vedovn. (2026)
- Bytte av lampe kjeller. (2024)
- Utbedring av jordfeil i kjeller. (2022)

For nærmere detaljer henvises det til selgers egenerklæring og de ulike punktene i rapporten.

Garasje

Etasje	Bruksareal BRA m ²			SUM	Terrasse- og balkongareal (TBA)
	Internt bruksareal (BRA-i)	Eksternt bruksareal (BRA-e)	Innglasset balkong (BRA-b)		
1. etasje	56			56	
SUM	56				
SUM BRA	56				

Romfordeling

Etasje	Internt bruksareal (BRA-i)	Eksternt bruksareal (BRA-e)	Innglasset balkong (BRA-b)
1. etasje		Garasje, bod	

Befarings - og eiendomsopplysninger

Befaring

Dato	Til stede	Rolle
10.6.2026	Marius Eidem	Takstingeniør
	Andreas Skjeremo Storsve	Kunde

Matrikkeldata

Kommune	gnr.	bnr.	fnr.	snr.	Areal	Kilde	Eieforhold
5001 TRONDHEIM	529	18		0	1039.4 m ²	BEREGNET AREAL (Ambita)	Ikke relevant

Adresse

Bjørklivegen 106

Hjemmelshaver

Storsve Andreas Skjeremo

Bygninger på eiendommen

Garasje

	Anvendelse	
	Byggeår	Kommentar
	Standard	
	Vedlikehold	

Kilder og vedlegg

Dokumenter

Beskrivelse	Dato	Kommentar	Status	Sider	Vedlagt
Fra Infoland	15.06.2026		Gjennomgått	167	Nei
Egenerklæringsskjema	07.06.2026		Gjennomgått	9	Nei
Energirapport			Gjennomgått		Nei
Plantegninger			Gjennomgått		Nei
Standardbeskrivelse			Gjennomgått		Nei

Revisjoner

Versjon	Ny versjon	Kommentar
1	18.06.2026	

For gyldighet på rapporten se forside

Tilstandsrapportens avgrensninger

Forutsetninger

Struktur og referansenivå

Rapporten beskriver avvik, det vil si en tilstand som er dårligere enn referansenivået. Positive sider ved boligen, ut over det som kommer frem av tilstandsgradene, blir normalt ikke fremhevet.

Rapporten baserer seg på krav i forskrift til avhendingslova (tryggere bolighandel). For valg av tilstandsgrad blir NS 3600:2018 (teknisk tilstandsanalyse ved omsetning av bolig) lagt til grunn.

Bygningsakkyndig er ikke ansvarlig for tilbakeholdt eller uriktig informasjon, som har betydning for tilstandsvurderingen.

Presiseringer

Anslag på utbedringskostnader er sjablongmessig, og må ikke forveksles med en konkret vurdering eller tilbud fra entreprenør eller håndverker. Anslaget vil også avhenge av personlige preferanser og markedspris på materialer og tjenestetyper.

Tilstandsrapporten gjelder hovedbygget og tilleggsbygninger som den bygningsakkyndige anser at har nær tilknytning til funksjon som bolig.

Avvik er vurdert mot regler som gjaldt da boligen ble oppført, med mindre annet er spesifisert i forskrift til avhendingslova, eller gjeldende versjon av NS 3600.

Hulltaking ved våtrom, i rom under terreng eller andre bygningsdeler, krever eiers samtykke.

Befaring begrenses til visuelle observasjoner av tilgjengelige flater. Den bygningsakkyndige gjør ikke fysiske inngrep for å avdekke avvik, utover de som er beskrevet i forskrift til avhendingslova. Rapporten gir ingen garanti for at det ikke finnes skjulte feil eller mangler.

Flater som er skjult av snø eller på annen måte utilgjengelig, blir ikke kontrollert. Det blir ikke utført funksjonsprøving av bygningsdeler, med mindre dette kommer frem av forskrift til avhendingslova. Hvis det ikke er sikkerhetsmessig forsvarlig, vil ikke bygningsakkyndig undersøke taket fra utsiden.

Boligens tilbehør, hvite- og brunevarer og annet inventar, blir ikke vurdert. Dette gjelder også integrert tilbehør.

Stikkprøvetakninger er tilfeldig utvalgt, og kan innebære kontroll under overflaten med et spisst redskap eller lignende.

Uttrykk og definisjoner

Referansenivå: Kravet til bygningsdelen eller rommet på søknadstidspunktet.

Tilstand: Byggverkets eller bygningsdelens tekniske, funksjonelle eller estetiske status på et gitt tidspunkt.

Symptom: Forhold som gir indikasjon på hvilken tilstand et byggverk eller en bygningsdel befinner seg i. Benyttes ved beskrivelse av avvik og alder.

Skadegjørere: I hovedsak råte, sopp og skadedyr.

Fuktsøk: Overflatesøk med egnet søkeutstyr som fuktindikator eller visuelle observasjoner.

Fuktmåling: Måling av fuktinnhold i materiale eller i bakenforliggende konstruksjon ved bruk av egnet måleutstyr, blant annet hammerelektrode

og pigger.

Hulltaking: Boring av hull for inspeksjon og fuktmåling i risikoutsatte konstruksjoner.

Normal slitasje: Forventet slitasje av materiale i overflaten, basert på enkle, visuelle observasjoner. Kan vurderes sammen med bygningsdelens alder.

Areal

Areal fastsettes etter forskrift til avhendingslova og gjeldende versjon av NS 3940 (areal- og volumberegninger av bygninger).

Et rom kan være i strid med teknisk forskrift og mangle godkjennelse hos kommunen for den aktuelle bruken, uten at dette får betydning for om arealet måles og oppgis i tilstandsrapporten. Når arealet måles tas det ikke hensyn til om arealet er lovlig oppført eller om bruken er lovlig, bruksendringer, lysforhold eller andre sikkerhetsmangler.

Rom som ligger utenfor boenheten, som eier har påvist eller opplyst at tilhører boenheten, er oppmålt og inkludert i BRA-e. Det er ikke fremvist dokumentasjon på at rommet tilhører boenheten, med mindre dette er angitt særskilt. Rom utenfor boenheten kan omdisponeres av borettslaget/sameiet, og dette kan påvirke boligens BRA-e.

Opplysninger om areal kan ikke alene benyttes for beregning av markedsverdi.

Personvern

Tilstandsrapporten er utarbeidet som en del av Fremtind Forsikring AS sitt takstkonsept. Fremtind Forsikring AS, iVerdi AS, takstforetaket og andre relevante interessenter benytter personopplysninger fra tilstandsrapporten for analyse- og statistikkformål, utvikling og drift av produkter og tjenester i takstbransjen og boligomsetningen. Fremtind Forsikring AS, iVerdi AS og takstforetaket, følger til enhver tid gjeldende personvernlovgivning.



Selgers egenerklæring

Egenerklæringen er boligselgers egen beskrivelse av tilstanden til boligen. Her kan du finne viktige opplysninger som du som kjøper bør vite om før du bestemmer deg for et eventuelt kjøp. Har du spørsmål til egenerklæringen kan du snakke med megleren som står for salget.

Selgere

Andreas Skjermo Storsve

Boligen

- ◆ Boligen ble kjøpt 2022
- ◆ Selger har bodd i boligen de 12 siste månedene
- ◆ Boligselger har kjøpt boligselgerforsikring

Bjørklivegen 106

7540 Klæbu

5001-529/18/0/0



Våtrom, tak og fasade

1. Vet du om det er, eller har vært, feil eller skader på bad/våtrom?

• **Ja**

Litt mugg på vinduskarm.

Er det gjort tiltak, eller er feilen/skaden utbedret?

• **Nei, ikke som jeg kjenner til**

2. Vet du om det er gjort arbeid på bad eller våtrom, enten av deg eller tidligere eiere?

• **Nei, ikke som jeg kjenner til**

3. Vet du om det finnes dokumentasjon på hvordan bad/våtrom er bygget opp?

• **Nei, ikke som jeg kjenner til**

4. Vet du om det er, eller har vært, vannlekkasje eller andre typer feil eller skader på tak, yttervegg, vinduer, dører, garasje, tilleggsbygninger eller lignende?

• **Nei, ikke som jeg kjenner til**

5. Vet du om det er utført arbeid på tak, yttervegg, vindu, dører eller annen fasade, enten av deg eller tidligere eiere?

• **Ja**

Ufaglært arbeid:

1. **Hvilket år ble jobben fullført?:** 2025

Beskrivelse av arbeidet: Nutt vindu på 3etg, uthus.

6. Vet du om det er, eller har vært, feil eller skader på vinduene, som for eksempel kondens, fuktskader eller vanninntrengning? Eller er noen av vinduene i boligen punktert?

• **Ja**

Et vindu er punktert.

Er det gjort tiltak, eller er feilen/skaden utbedret?

• **Nei, ikke som jeg kjenner til**

7. Vet du om det er utført arbeid på garasje eller øvrige tilleggsbygninger, av enten deg eller tidligere eiere?

• **Ja**

Faglært arbeid:

1. **Hvilket år ble jobben fullført?:** 2025

Firmanavn: Oneco

Beskrivelse av arbeidet: Innlegging av fiber.



2. **Hvilket år ble jobben fullført?:** 2024

Firmanavn: Trønder service

Beskrivelse av arbeidet: Montering av varmpumpe.

3. **Hvilket år ble jobben fullført?:** 2026

Firmanavn: Varmefag

Beskrivelse av arbeidet: Bytte av vedovn.

4. **Hvilket år ble jobben fullført?:** 2024

Firmanavn: Fjeldseth AS

Beskrivelse av arbeidet: Lampebytte, kjeller.

Ufaglært arbeid:

1. **Hvilket år ble jobben fullført?:** 2025

Beskrivelse av arbeidet: Maling av mur, hus og uthus. Maling har reagert med gammel maling fra før. Bobler har forekommet der det er trefjeler av eldre årstall.

2. **Hvilket år ble jobben fullført?:** 2025

Beskrivelse av arbeidet: Elektrisk portåpner er montert.

3. **Hvilket år ble jobben fullført?:** 2022

Beskrivelse av arbeidet: Ny varmtvannsvereder.

4. **Hvilket år ble jobben fullført?:** 2022

Beskrivelse av arbeidet: Ny oppvaskmaskin.

5. **Hvilket år ble jobben fullført?:** 2026

Beskrivelse av arbeidet: Ny vannkrane kjøkken.

6. **Hvilket år ble jobben fullført?:** 2023

Beskrivelse av arbeidet: Nytt tak og isolasjon i kjeller.

7. **Hvilket år ble jobben fullført?:** 2023

Beskrivelse av arbeidet: Montere slukrist på gulv i kjeller. Mulig mus kommer opp hær.

8. **Hvilket år ble jobben fullført?:** 2025

Beskrivelse av arbeidet: Oppsetting av hundegård.

8. Vet du om det er, eller har vært, skjevheter eller setningsskader i boligen, støttemur, terrasse eller lignende?

• **Ja**

På garasje presser massene på nedre yttervegg.

Er det gjort tiltak, eller er feilen/skaden utbedret?

• **Nei, ikke som jeg kjenner til**



Drenering, fukt og lekkasje

9. Vet du om det er, eller har vært, feil eller skader med dreneringen?

• **Nei, ikke som jeg kjenner til**

10. Vet du om det er, eller har vært, fukt, råte eller vanninntrengning i underetasje, kjeller eller krypkjeller?

• **Ja**

Gammel kjeller. Føles litt fuktig.

Er det gjort tiltak, eller er feilen/skaden utbedret?

• **Ja**

Ufaglært arbeid:

1. **Hvilket år ble jobben fullført?:** 1990

Beskrivelse av arbeidet: Førrige eier har vifte som blåser ut luft.

11. Vet du om det er gjort arbeid med drenering, enten av deg eller tidligere eiere?

• **Ja**

Ufaglært arbeid:

1. **Hvilket år ble jobben fullført?:** 1990

Beskrivelse av arbeidet: Vet ikke om forrige eier brukte firma eller ikke.

Gjelder dreneringsarbeidet hele eller deler av boligen?

• **Deler av boligen**

Beskriv hvilke deler av boligen arbeidet ble utført på

Oversiden.

12. Vet du om det er, eller har vært, fukt, sopp eller råteskader i boligen/sameiet/borettslaget?

• **Ja**

Litt mugg på vinduskarm.

Er det gjort tiltak, eller er feilen/skaden utbedret?

• **Nei, ikke som jeg kjenner til**

13. Vet du om det er, eller har vært, skadedyr eller sjenerende insekter på eiendommen eller i boligen?

• **Ja**

Funn av musskit på kaldloft. Og død mus i kjeller.

Funn av vepsebol på kaldloft.

Er det gjort tiltak, eller er feilen/skaden utbedret?

• **Ja**

Ufaglært arbeid:



1.

Hvilket år ble jobben fullført?: 2025

Beskrivelse av arbeidet: Mye musskit rundt tørt sluk i kjeller. La over slukrist. Har ikke sett mus i kjeller siden. Har ikke kommet mere musskit på kaldloft. Fjerning av vepsebol. Tettet et hull på ca 6mm i ytterkledning ut mot gårds plass. Ikke sett noen nye vepsebol.

Tekniske installasjoner

14. Vet du om det er, eller har vært, feil på vann- eller avløpsanlegg?

• **Ja**

Sprekk i messingkobling.

Er det gjort tiltak, eller er feilen/skaden utbedret?

• **Ja**

Ufaglært arbeid:

1. **Hvilket år ble jobben fullført?:** 2026

Beskrivelse av arbeidet: Sette på ny kobling.

15. Vet du om det er gjort arbeid på vann og avløp, enten av deg eller tidligere eiere?

• **Nei, ikke som jeg kjenner til**

16. Vet du om eiendommen har privat vannforsyning, vannbrønn, septiktank, pumpekum, avløpskvern eller lignende?

• **Ja**

Har du opplevd at dette har vært ustabil?

• **Ja**

Egen vannbrønn, som funker uten strøm. Denne kan tømmes. Med det skal mye til da det er godt tilsig av vann. Ok trykk. Trykkmåler funker ikke.

Vann går vidre til nabohytte. Den er per nå stengt. Men kan åpnes.

17. Vet du om det er, eller har vært, feil eller skader knyttet til sentralfyr, radiator, ventilasjon, varmpumpe, kjøkkenvifte, baderomsvifte eller andre installasjoner?

• **Nei, ikke som jeg kjenner til**

18. Vet du om det er gjort arbeid på sentralfyr, radiator, ventilasjon, varmpumpe eller andre installasjoner, enten av deg eller tidligere eiere?

• **Nei, ikke som jeg kjenner til**

19. Vet du om det er, eller har vært, feil eller skader knyttet til ildsted eller pipe?

• **Nei, ikke som jeg kjenner til**

20. Vet du om det er gjort arbeid på ildsted eller pipe, enten av deg eller tidligere eiere?

• **Ja**



Faglært arbeid:

1. Hvilket år ble jobben fullført?: 2025

Firmanavn: Varmefag

Beskrivelse av arbeidet: Ny vedovn og varmeplate.

21. Vet du om det finnes oljetank på eiendommen?

• Nei, ikke som jeg kjenner til

22. Vet du om det er, eller har vært, feil eller skader på det elektriske anlegget?

• Ja

Elkontroll etter overtakelse.

Er det gjort tiltak, eller er feilen/skaden utbedret?

• Ja

Faglært arbeid:

1. Hvilket år ble jobben fullført?: 2022

Firmanavn: Fjeldseth AS

Beskrivelse av arbeidet: Oppretting av jordfeil i kjeller.

23. Vet du om det er gjort arbeid på det elektriske anlegget, enten av deg eller tidligere eiere?

• Ja

Faglært arbeid:

1. Hvilket år ble jobben fullført?: 2022

Firmanavn: Fjeldseth AS

Beskrivelse av arbeidet: Ny lampe i gang 1 etg.

Eiendommen og omgivelsene

24. Vet du om bruken av eiendommen eller området rundt kan endres av foreslåtte eller vedtatte reguleringsplaner, nabovarsel, offentlige vedtak eller lignende?

• Nei, ikke som jeg kjenner til

25. Vet du om det finnes kommunale pålegg, heftelser eller krav knyttet til eiendommen eller boligen?

• Nei, ikke som jeg kjenner til

26. Vet du om boligen eller eiendommen har blitt endret eller bygget ut etter opprinnelig byggeår, enten av deg eller tidligere eiere?

• Nei, ikke som jeg kjenner til

27. Vet du om kjelleren eller loftet er innredet etter opprinnelig byggeår, enten av deg eller tidligere eiere?

• Nei, ikke som jeg kjenner til



28. Vet du om det mangler midlertidige brukstillatelser eller ferdiggattester fra kommunen?

• Nei, ikke som jeg kjenner til

29. Vet du om det har vært flom, ras, skred eller lignende på eiendommen, eller om den ligger i et fareområde?

• Ja

Under flomskur ble veien vasket vekk. Mesta la ned rør og pukket opp. Siden har regn ikke vett et problem.

Vann har fått litt av støttemur til vei ved garasje å rase ut.

30. Har eiendommen utleiedel, for eksempel en leilighet, hybel eller lignende?

• Nei, ikke som jeg kjenner til

31. Består boligen av flere, selvstendige boenheter?

• Nei, ikke som jeg kjenner til

32. Vet du om det er gjort radonmåling på eiendommen, enten av deg eller tidligere eiere?

• Nei, ikke som jeg kjenner til

33. Vet du om det finnes skaderapporter, tilstandsvurderinger, boligsalgsrapporter eller om det er utført målinger for boligen?

• Nei, ikke som jeg kjenner til

34. Vet du om noe i nabolaget som kan være plagsomt eller ubehagelig for kjøperen?

• Ja

Rolig plass og bo. Folk kjører rolig. Og minimal støy fra trafikk.

35. Vet du om du selv eller sameiet/borettslaget/laget/selskapet er innblandet i uenigheter eller konflikter rundt eiendommen?

• Nei, ikke som jeg kjenner til

36. Vet du om det finnes planer, vedtak eller forslag som kan føre til økte utgifter, som festeavgift, fellesutgifter, fellesgjeld eller kommunale avgifter?

• Nei, ikke som jeg kjenner til

Generelt

37. Har boligen garasje eller øvrige tilleggsbygninger?

• Ja

Vet du om det feil eller skader ved garasje eller øvrige tilleggsbygninger?

• Ja

På garasje presser masse ut plankene nederst på bygget.

Er det gjort tiltak, eller er feilen/skaden utbedret?

• Nei, ikke som jeg kjenner til

38. Vet du om det er gjort arbeid på eiendommen som ikke er nevnt i de andre spørsmålene?



• **Nei, ikke som jeg kjenner til**

39. Vet du om det er, eller har vært, feil på tilbehør som følger med eiendommen?

• **Ja**

Gammel varmtvannbereder lak.

Er det gjort tiltak, eller er feilen/skaden utbedret?

• **Ja**

Ufaglært arbeid:

1. **Hvilket år ble jobben fullført?:** 2022

Beskrivelse av arbeidet: Kjøpte og monterte ny varmtvannsbereider.

40. Er det bestilt Norgespris på strøm?

• **Nei**

41. Har du andre opplysninger om boligen eller eiendommen, utover det du har svart?

• **Nei, ikke som jeg kjenner til**



Bolig selges med boligselgerforsikring

Selger har kjøpt Fremtind boligselgerforsikring.

Boligselgerforsikringen dekker mangler som selger er ansvarlig for etter avhendingsloven, med de unntakene som følger av forsikringsvilkårene.

Hvis du oppdager noe du mener kan være en mangel, må du reklamere til Fremtind innen to måneder etter at du oppdaget, eller burde oppdaget, forholdet. Dette gjør du på fremtind.no.

Husk at du som kjøper ikke må begynne å utbedre forholdet før du har fått svar på reklamasjonen. Da kan du som kjøper miste retten til å reklamere over forholdet. Du har likevel en plikt til å begrense en eventuell skade - for eksempel ved å tørke opp vannsøl etter en vannlekkasje og sørge for at lekkasjen stopper.

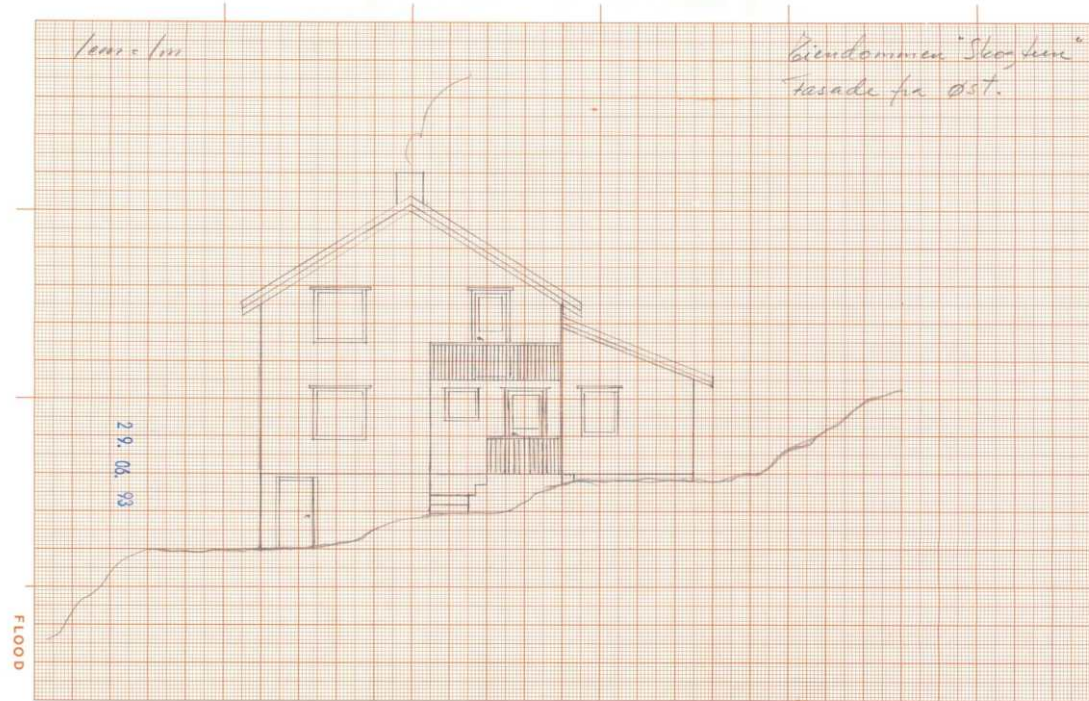
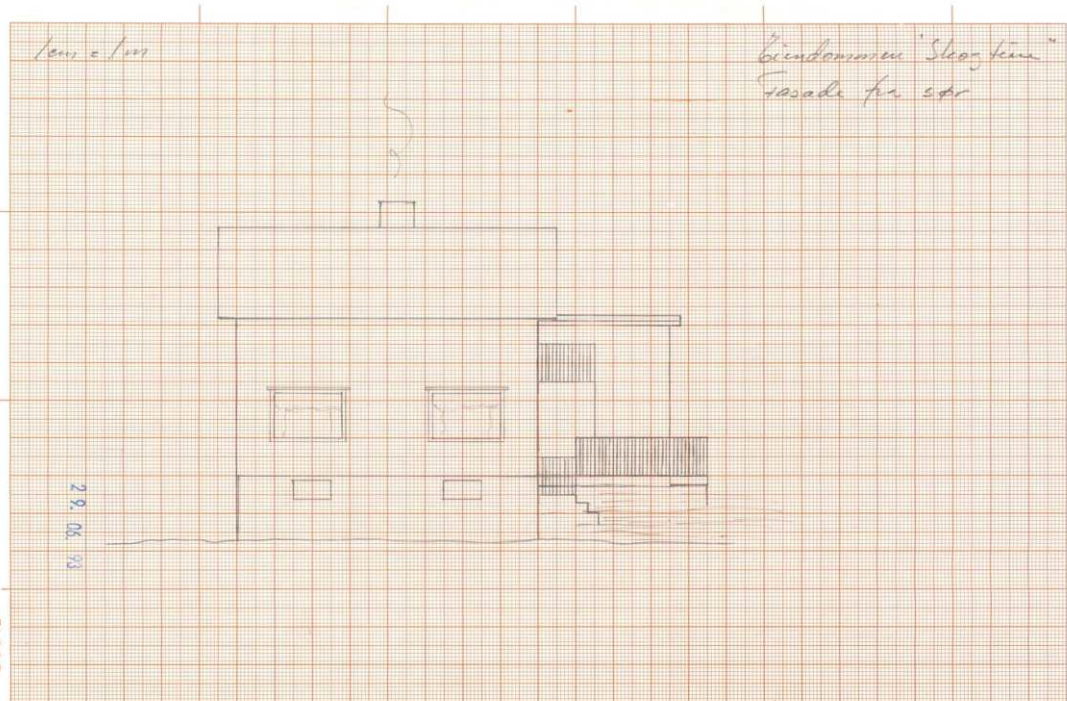



Ragnar Jakobsen
Storsand

7060 KLÆBU

DERES SØKNAD OM BYGGETILLATELSE MOTTATT 15.07.96

BYGGHERRE: Ragnar Jakobsen
ANMELDER: "
ARBEIDETS ART: Tilbygg BYGGETS ART: Garasje

FRAMLAGT SOM GRUNNLAG FOR BEHANDLING AV SØKNADEN: Byggemelding,
tegninger, kart, dispensasjon fra vegvesenet ang. byggegrense.



I MEDHOLD AV DELEGERT MYNDIGHET ETTER KOMMUNELOVENS §23-4 GODKJENNER
MILJØ- OG UTBYGGINGSLEDER PLANENE MED FØLGENDE MERKNADER:
A1 Kvittering for betalt gebyr for behandling m.v. må framlegges.
A4 Det må skaffes ansvarshavende som kan godkjennes for hele arbeidet
B1 Tilbygget tillates oppført i en avstand av 8,5 m fra senterlinje
på fylkesveg 926.
FORØVRIG MÅ ARBEIDENE UTFØRES I SAMSVAR MED PLAN- OG BYGNINGSLOVEN
MED GJELDENDE FORSKRIFTER OG VEDTEKTER.

BYGGETILLATELSE KAN UTSTEDES NÅR FØLGENDE OVENFORNEVNT PUNKTER ER
OPPFYLT: A1, A4.



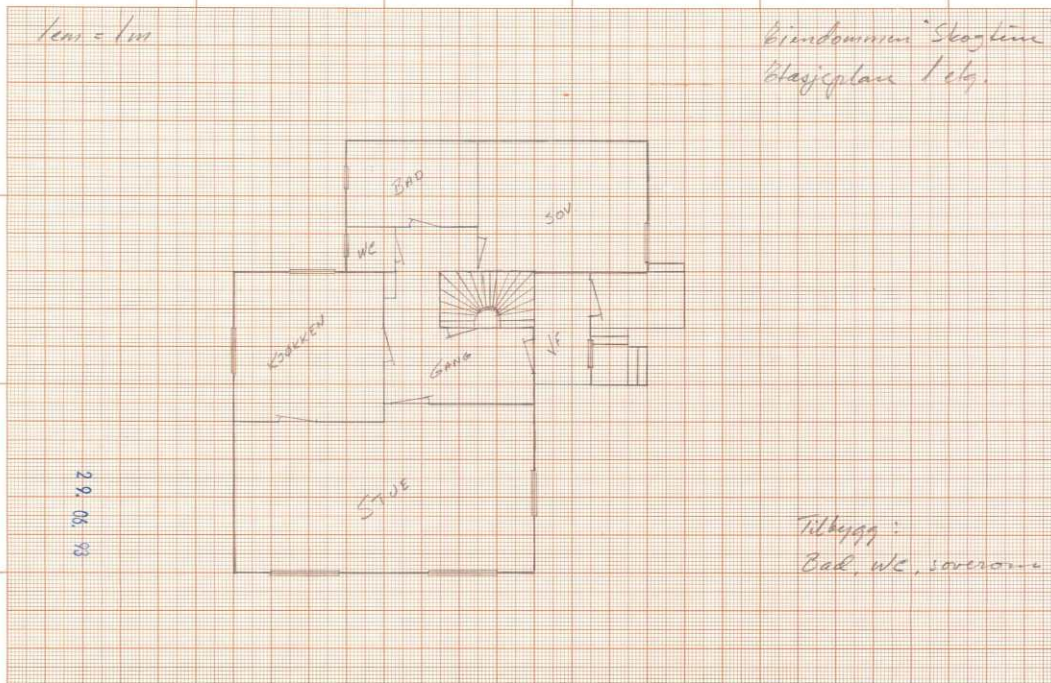



Miljø- og utbyggingsleders avgjørelser kan i medhold av plan- og byg-
ningslovens § 15 påklages til fylkesmannen i Sør-Trøndelag innen 3
uker fra den dag meldingen om denne avgjørelse er kommet fram til
søkeren. Klagen skal sendes til miljø- og utbyggingsleder, 7060
Klæbu. Den skal være undertegnet, angi det vedtak som det klages
over, den eller de endringer som ønskes, og de grunner De vil anføre
for klagen. Begrunnelse for vedtaket og nærmere veiledning for å
kunne klage gis av bygningsmyndighetene.

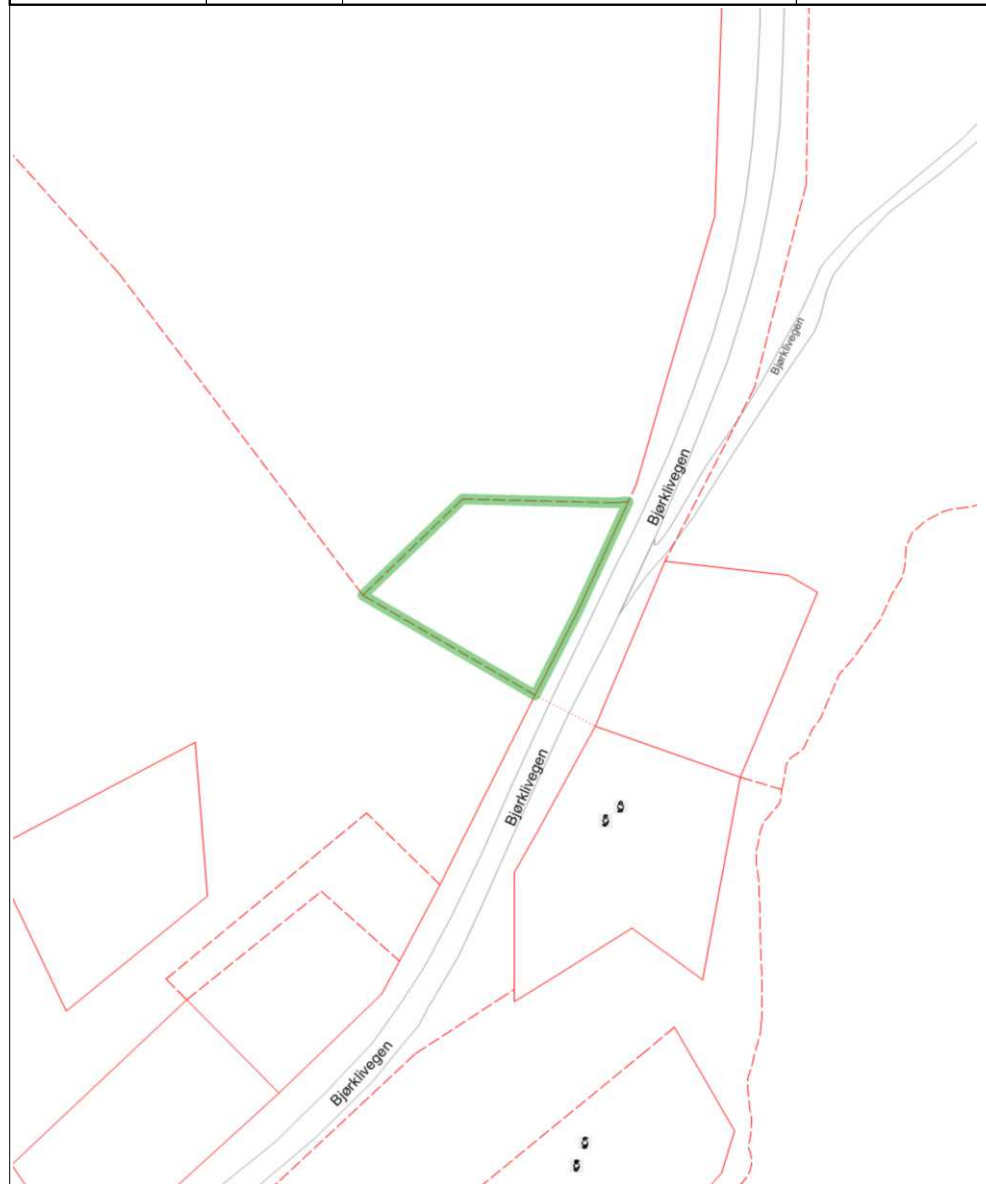

Svein Gunnes
Svein Gunnes
miljø- og utbyggingsleder



 Trondheim	Reguleringsplaner				 Målestokk 1:1000	
	Eiendom:	Gnr: 529	Bnr: 18	Fnr: 0		Snr: 0
	Adresse:	Bjørklivegen 106 7540 KLÆBU				
	Annen info:					







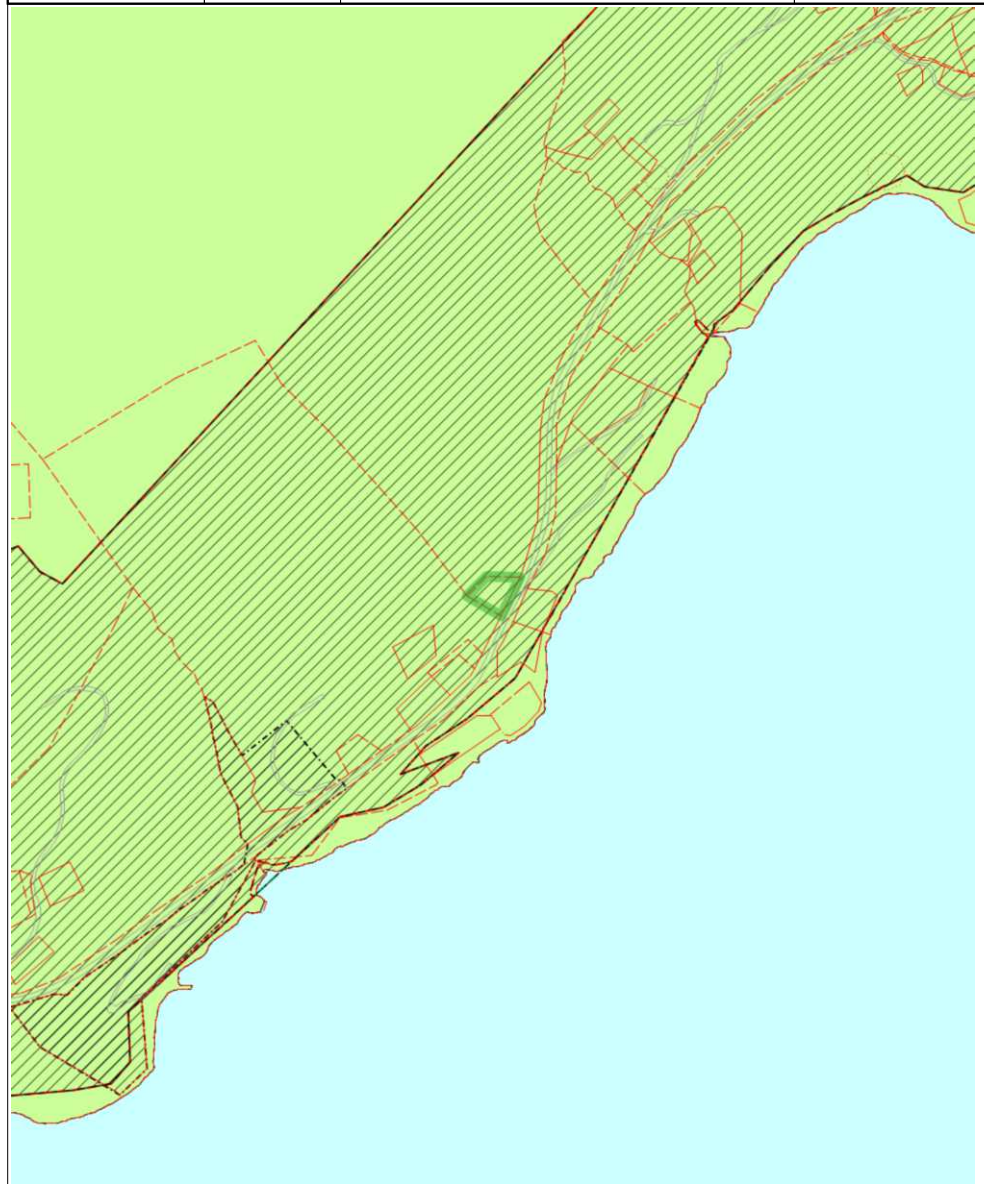









Tegnforklaring					
	Eiendomsgrense god nøyaktighet		Eiendomsgrense dårlig nøyaktighet		Eiendomsgrense generert
	Eiendomsgrense fiktiv		Veg		Fylkesveg gatenavn .
	Privatveg gatenavn .		Plan dispensasjon punkt		

 Trondheim	Kommuneplanens arealdel				 Målestokk 1:5000	
	Eiendom:	Gnr: 529	Bnr: 18	Fnr: 0		Snr: 0
	Adresse:	Bjørklivegen 106				7540 KLÆBU
	Annen info:					





Tegnforklaring

- | | | |
|--|--|---|
|  KpOmråde kommuneplan gjeldende |  Eiendomsgrense god nøyaktighet |  Eiendomsgrense dårlig nøyaktighet |
|  Eiendomsgrense generert |  Eiendomsgrense fiktiv |  Veg |
|  Hensyn landbruk (grønn strek) |  Hensyn friluftsliv (marka) |  Hensyn bevaring kulturmiljø |
|  Byggegrense - marka |  Byggegrense - grønn strek |  LNFR |
|  Bruk og vern av sjø og vassdrag mm | | |

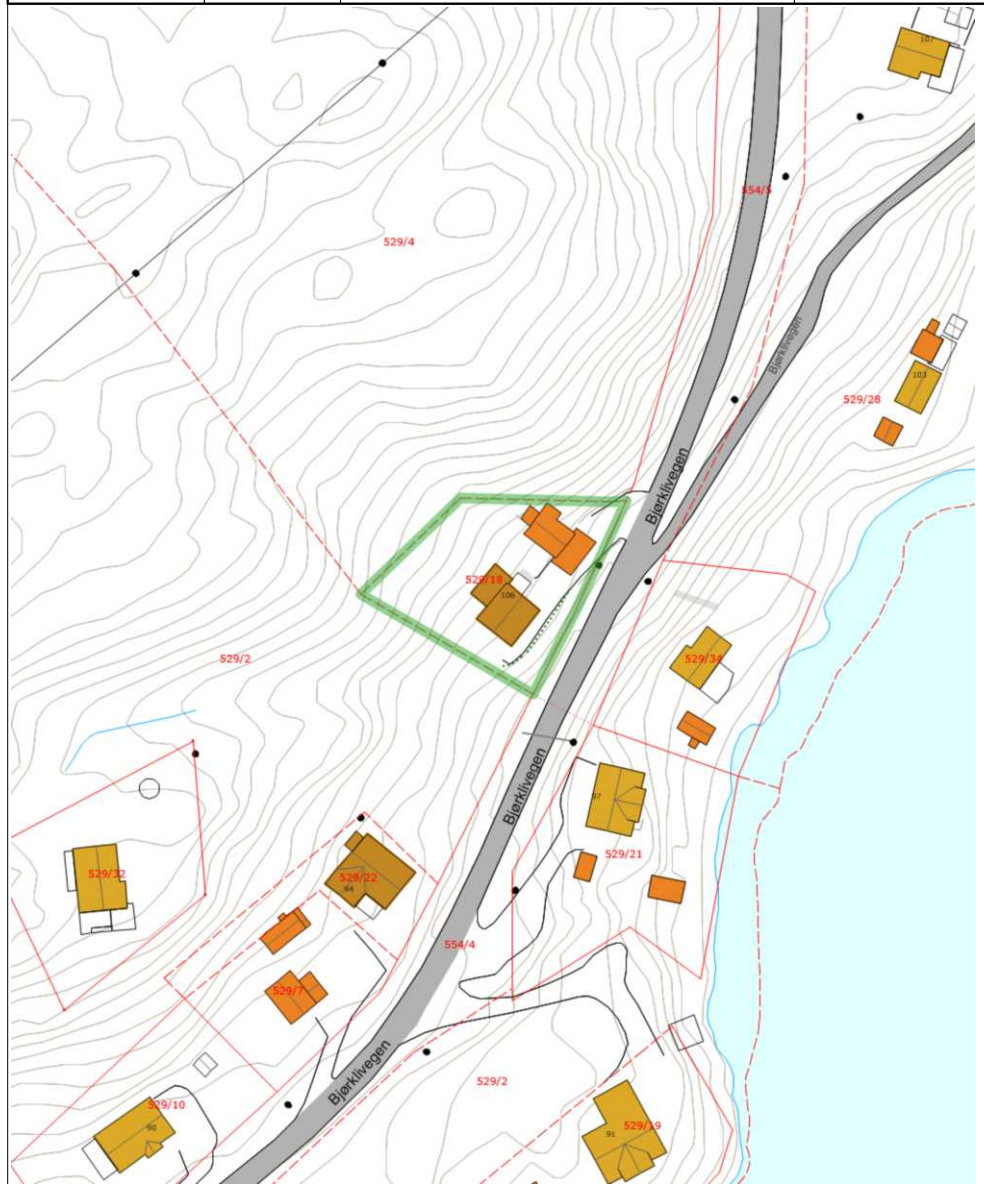
 Trondheim	Basiskart med stikkledninger og tiltak				 Målestokk 1:1000	
	Eiendom:	Gnr: 529	Bnr: 18	Fnr: 0		Snr: 0
	Adresse:	Bjørklivegen 106 7540 KLÆBU				
Annen info:						



Tegnforklaring					
	Hekk		Teiggrense god nøyaktighet		Teiggrense dårlig nøyaktighet
	Teiggrense generert		Teiggrense fiktiv		Teiggrensepunkt
	Mast		Trase		Bygningslinje
	Grunnmur		Mønelinje		Takkant
	Takoverbyggkant		Taksprang		Trapp inntill bygg
	Veranda		Gjerde		Loddrett mur
	Stikkrenne		Annet vegareal avgrensning		Vegdekkekant
	Takoverbygg		Bolig		Fritidsbolig
	Garasje og uthus		Husnummer		Matrikelnummer
	Annet vegareal avgrensning		Vegdekkekant		Fylkesveg gatenavn .
	Privatveg gatenavn .		Kanal og grøft		Innsjøkant
	Høydekurve		Høydekurve		Veg
	Trapp		Innsjø		Eiendomsinfo

 Trondheim	PlanOversikt				 Målestokk 1:1000	
	Eiendom:	Gnr: 529	Bnr: 18	Fnr: 0		Snr: 0
	Adresse:	Bjørklivegen 106				7540 KLÆBU
	Annen info:					



Tegnforklaring

 Veg

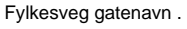
 Fylkesveg gatenavn .

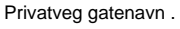
 Privatveg gatenavn .

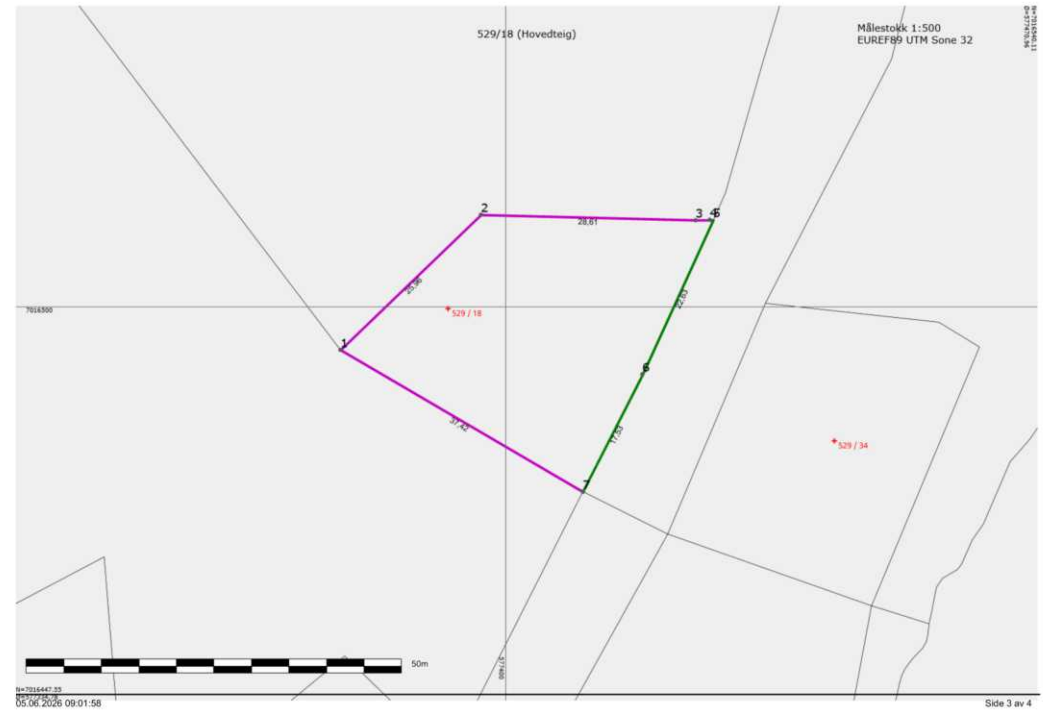
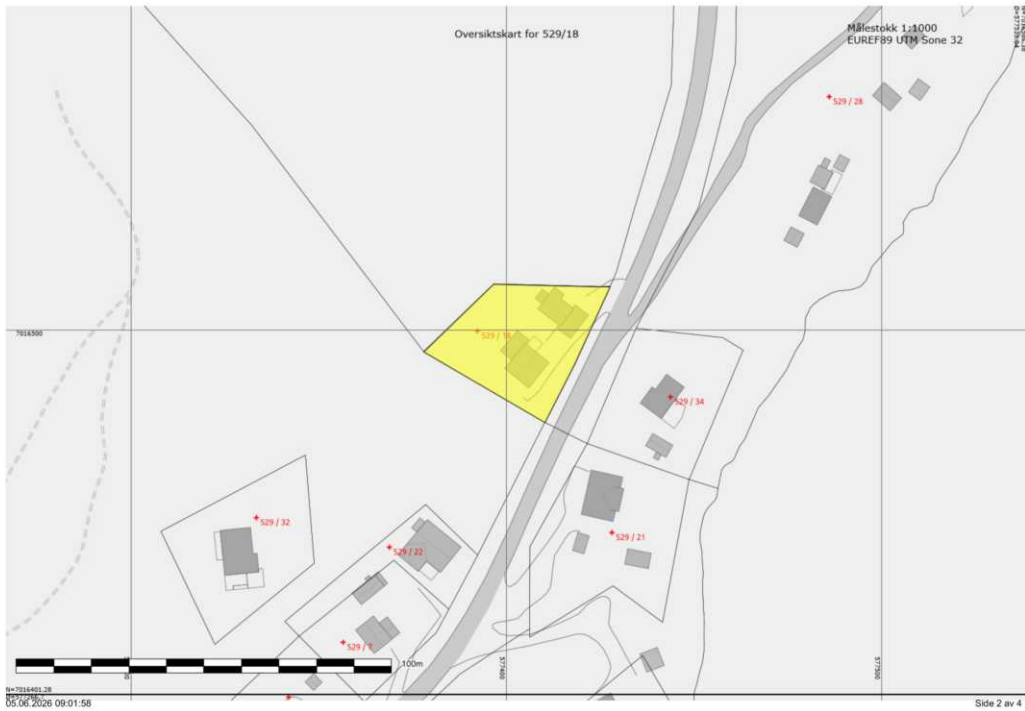

BJØRKLIVEGEN 106

OFFENTLIG TRANSPORT

Bjørklimark	3 min
Linje 83	0.3 km
Ler stasjon	19 min
Linje R60, R70	18.9 km
Trondheim Værnes	47 min

SKOLER

Sørborgen skole (1-7 kl.)	10 min
367 elever, 20 klasser	7.3 km
Klæbu ungdomsskole (8-10 kl.)	10 min
243 elever, 17 klasser	7.3 km
Tiller videregående skole	21 min
580 elever, 30 klasser	19 km
Kristen videregående skole - Trøndel...	22 min
480 elever	19.3 km

ALDERSFORDELING BARN (0-18 ÅR)



37% i barnehagealder
30% 6-12 år
14% 13-15 år
19% 16-18 år

SIVILSTAND

		Norge
Gift	33%	33%
Ikke gift	56%	54%
Separert	8%	9%
Enke/Enkemann	3%	4%

ALDERSFORDELING

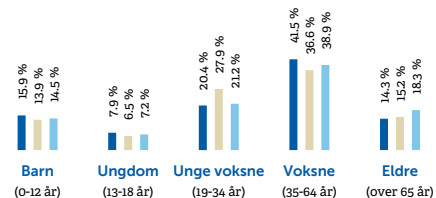

Område	Personer	Husholdninger
Grunnkrets: Sjøen	263	107
Kommune: Trondheim	210 494	110 487
Norge	5 425 412	2 654 586

BARNEHAGER

Sletten barnehage (1-5 år)	8 min
36 barn	6.3 km
Hestekoen barnehage (1-5 år)	9 min
63 barn	6.4 km
Klæbu barnehage (1-5 år)	9 min
43 barn	6.7 km

DAGLIGVARE

Bunnpris Klæbu	7 min
Post i butikk, PostNord, søndagsåpent	6.1 km
Coop Extra Klæbu	8 min

SPORT

Brøttemsåsen balløkke	4 min
Ballspill	2.6 km
Kulturhus (Hallsetheimen)	7 min
Aktivitetshall	6 km
Klæbu Treningssenter	7 min
EVO Tiller	20 min

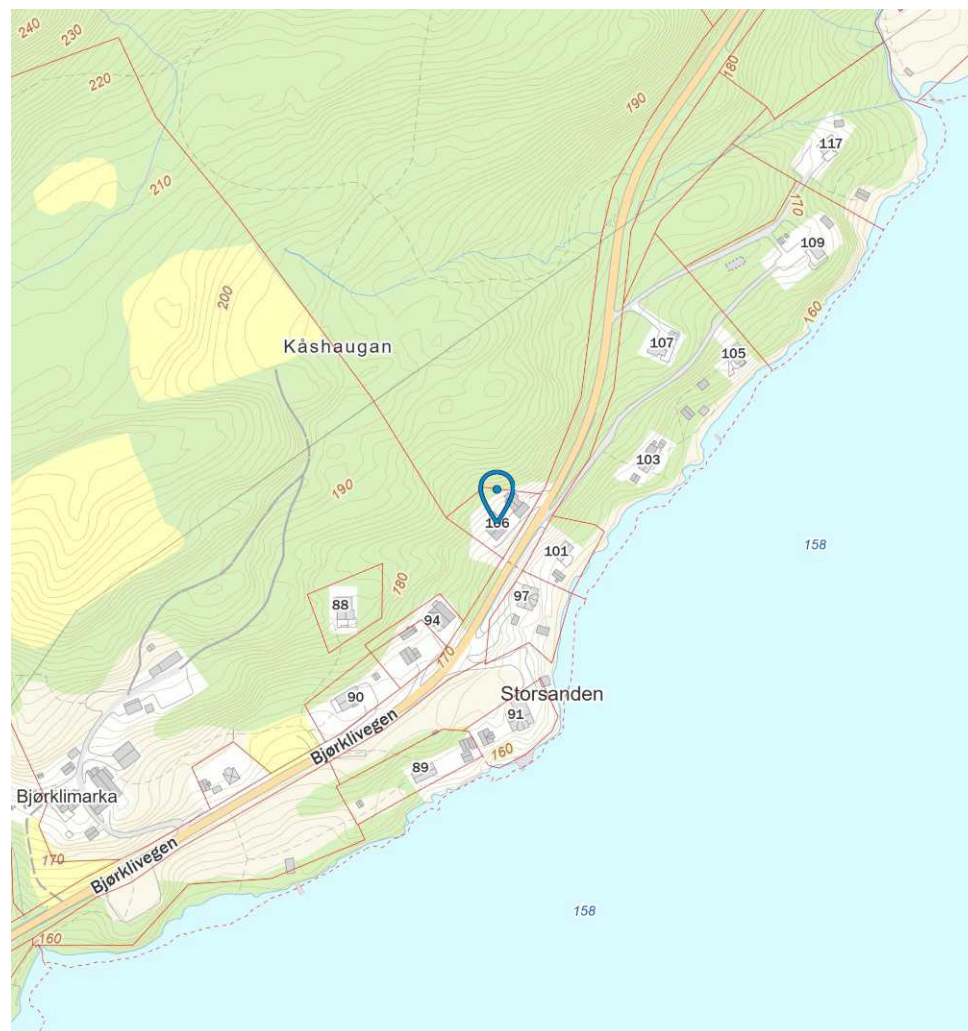
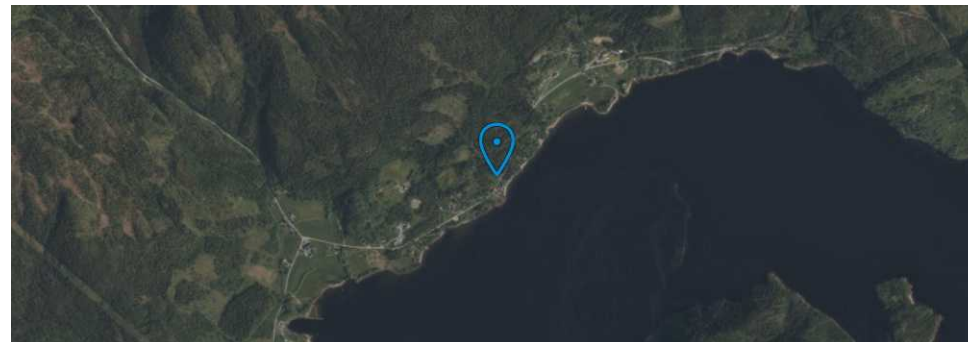

Tilbehør og løsøre

I henhold til avhendingsloven § 3- 4 skal eiendommen overdras med innredninger og utstyr som etter lov, forskrift eller annet offentlig vedtak skal følge med. Det samme gjelder varig innredning og utstyr som enten er fastmontert eller er særskilt tilpasset bygningen, jf. avhendingsloven § 3-5. Partene kan imidlertid fritt avtale hva som skal følge med eiendommen ved salg. Produkter og installasjoner som medfølger overdras uten noen form for garantier, utover eventuell gjenværende leverandørgaranti.

Veiledende liste over hva som følger eiendommen

Dersom ikke annet er avtalt eller fremgår av salgsoppgaven.

1. **Hvitevarer** medfølger der dette er spesielt angitt i salgsoppgaven.
2. **Heldekkende TEPPER** følger med uansett festemåte.
3. **Varmekilder**, slik som ovner, kaminer, peiser, varmepumper og panelovner, følger med uansett festemåte. Frittstående biopeiser/varmeovner og terrassevarmere medfølger ikke. Det følger ikke med varmekilder i rom som ikke har vegg- eller fastmonterte varmekilder på visning.
4. **Tv, radio og musikkanlegg**. TV-antennor og fellesanlegg for TV, herunder parabolantenne, og tuner/dekoder/tv-boks medfølger der dette eies av selger. Veggmontert TV/flatskjerm med tilhørende festeordning samt musikkanlegg følger ikke med (se også punkt 12).
5. **Baderomsinnredning/utstyr**. Badekar, dusjkabinett, dusjvegger, alle fastmonterte speil og hyller, fastmonterte glass- og håndklesholdere, herunder håndklevarmere samt baderomsinnredning, medfølger.
6. **Garderobeskap** medfølger, selv om disse er løse. Fastmonterte garderobehyller og knagger medfølger. Innredning i garderobeskap, for eksempel løse eller fastmonterte trådkurver, hyller, stenger og lignende, medfølger.
7. **Kjøkkeninnredning** medfølger, herunder også åpne, fastmonterte hyller og løs eller fastmontert kjøkkenøy.
8. **Markiser, persiener** og annen type innvendig og utvendig solskjerming, gardinoppheng, lamellgardiner og liftgardiner medfølger.
9. **Avtrekksvifter** av alle slag, samt fastmonterte aircondition/ventilasjonsanlegg, medfølger.
10. **Sentralstøvsuger** medfølger med komplett anlegg, herunder slange, munnstykke mm.
11. **Lyskilder**. Kupler, lysstoffarmatur, fastmonterte "spotlights", oppheng og skinner med spotlights samt utelys og hagebelysning medfølger. Vegglamper, krokhangte lamper, lysekroner, Prismelamper og lignende som er koblet til sukkerbit eller stikkontakt følger likevel ikke med.
12. **Installerte smarthusløsninger** med sentral som styrer lys, varme, lyd o.l., samt tilhørende trådløse enheter som brytere, sensorer, kameraer, integrerte høyttalere el. medfølger. Enkle lysstyringssystem f.eks. med en sentral som kun styrer lyspærer eller smartpærer montert i sokkel medfølger likevel ikke.

13. **Utvendige søppelkasser** og eventuelt holder/hus til disse medfølger.
14. **Postkasse** medfølger.
15. **Utendørs innretninger** slik som flaggstang, fastmontert tørkestativ, samt andre faste utearrangementer som f.eks. badestamp, boblekar/ jacuzzi og liknende utendørs kar, lekestue, lekestativ, utepeis, fastmontert trommel til vannslange, medfølger. Guidekabel/avgrensingskabel til robotgressklipper medfølger, men robotgressklipper og ladestasjon for denne medfølger ikke.
16. **Fastmontert vegglader/ladestasjon til elbil** medfølger uavhengig av hvor laderen er montert.
17. **Solcelleanlegg** med tilhørende teknisk infrastruktur medfølger.
18. **Gassbeholder** til gasskomfyr og gasspeis medfølger.
19. **Brannstige, branntau**, feiestige og lignende medfølger der dette er påbudt. Løse stiger medfølger ikke.
20. **Brannslukningsapparat, brannslange og røykvarsler** medfølger der dette er påbudt. Det er eier og brukers plikt til å se til at utstyret forefinnes på enhver eiendom. Hvis annet ikke er uttrykkelig avtalt, skal dette derfor alltid følge med ved salg av eiendom.
21. **Samtlige nøkler** til eiendommen som selger er i besittelse av skal overleveres kjøper på overtakelsen, herunder nøkler til eventuelle boder, uthus, garasjeportåpner el. Låses boder, uthus el. med hengelås, skal lås og nøkler til disse medfølge.
22. **Garasjehyller, bodhyller, lagringshyller og oppheng** til bildekk medfølger såfremt de er fastmontert.

Planter, busker og trær som er plantet på tomten, eller fastmonterte kasser og lignende er en del av eiendommen og medfølger i handelen.

Oversikten er utarbeidet av Norges Eiendomsmeglerforbund, Eiendom Norge og Advokatforeningens Eiendomsmeglingsgruppe, og er gjeldende fra 1. januar 2020.

Trygghet for deg som boligkjøper



Rett skal være rett. For alle.

Derfor bør du ha Boligkjøperforsikring:



1 av 4 finner feil etter overtakelse av ny bolig



Vi tar saken, uten økonomisk risiko for deg



Advokaten vet hvilke feil som gir krav mot selger



Advokathjelp er dyrt når du ikke har Boligkjøperforsikring

Advokatforsikring for boligeiere inkluderer i tillegg:

- Samboeravtale og ektepakt
- Arveoppgjør, testament og fremtidsfullmakt
- Kjøp og håndverkertjenester
- Naboforhold og husleie
- ID-tyveri og nettkrenkelseser
- Tilgang til viktige digitale kontrakter
- Husstandsdekning
- Opptil 2 mill. i tvistedekning

Boligkjøperforsikring tegnes hos eiendomsmegler senest ved kontraktsignering og gir rett til advokathjelp inntil 5 år etter overtakelse. Forsikringen betales som del av oppgjøret ved boligkjøpet. Advokatforsikringen fornyes årlig ved faktura fra HELP.

Har du spørsmål? Kontakt HELP på 22 99 99 99 eller post@help.no. Les mer på help.no.

Ved kjøp av landbrukseiendom, herunder også småbruk, og annen kombinasjonseiendom, begrenser forsikringen seg til våningshuset (kundens primærbolig). Meglerforetaket mottar kr 4 600/5 200/5 500 i kostnadsgodtgjørelse, avhengig av boligtype, samt et tillegg på kr 1 000 ved salg av Advokatforsikring for boligeiere. Vi tar forbehold om pris- og vilkårsendringer. Hvis premien ikke er innbetalt ved overtakelse, vil avtalen bli kansellert. For fullstendig informasjon om dekning og vilkår, se help.no.

Hva koster det?

Andelsbolig og aksjeleilighet	7 900 kr
Selveierleilighet og rekkehus	11 500 kr
Ene-, tomannsbolig og tomt	16 500 kr

Pris gjelder for 5 år.

Advokatforsikring for boligeiere kan bare tegnes samtidig med boligkjøperforsikringen, og koster kun kr 2 800 i tillegg per år.

Egenandel kr 4 000 påløper ved takst, tvist eller 10 timer advokatbistand, avhengig av hva som kommer først



Boligselgerforsikring fra Fremtind

Når du kjøper eller selger eiendom, er trygghet og forutsigbarhet viktig for både kjøper og selger. Med boligselgerforsikring fra Fremtind er både kjøper og selger godt ivaretatt dersom det oppdages feil eller mangler i etterkant av salget.

Boligselgerforsikringen dekker selgers økonomiske ansvar etter avhendingsloven. Hvis kjøper oppdager feil eller mangler etter overtakelsen, vil Fremtind behandle reklamasjonen på vegne av selger. Dette betyr at kjøper kan forholde seg til en profesjonell part, noe som bidrar til en ryddig prosess for begge parter.

Fordeler med boligselgerforsikring fra Fremtind

- ✓ Enkelt å reklamere på mangler for både kjøper og selger
- ✓ Profesjonell håndtering av reklamasjon
- ✓ Rask og rettferdig saksbehandling for begge parter

① Hvis boligselger har kjøpt boligselgerforsikring fra Fremtind er dette informert om i selgers egenerklæringskjema

Fremtind

Forsikringen er levert av Fremtind

Mellomfinansiering – økonomisk trygghet ved boligbytte

Vi er opptatt av at våre kunder skal ha økonomisk trygghet. Derfor tilbyr vi mellomfinansiering til en lav rente, i tillegg til mulighet for avdragsfrihet på lån til ny bolig.

Mellomfinansiering vil si at du får lån til å kjøpe ny bolig før den gamle er solgt, eller før du har mottatt oppgjøret fra din gamle bolig. På den måten blir utgiftene dine i perioden du eier to boliger ikke stort høyere enn det du vil ha etter at din gamle bolig er solgt.

Snakk med oss i banken før du starter boligjakten, så hjelper vi deg.



Les mer og søk om
mellomfinansiering
på smn.no

Økonomisk TRYGGHET
ved BOLIGBYTTE



Sikre hjemmet ditt med Boligeierfordelen



Vi er glade for å kunne tilby deg Boligeierfordelen – en unik fordel som gir deg 20 prosent rabatt på boligforsikring det første året, når du har kjøpt bolig gjennom EiendomsMegler 1

Hvorfor velge Boligeierfordelen?

- **20 prosent rabatt på forsikringen** det første året, når du kjøper bolig gjennom EiendomsMegler 1. Rabatten gjelder din nye bolig og er uavhengig av hvilken dekning du velger på boligforsikringen din. Etter 12 måneder fornyer vi forsikringen til ordinær pris, men du beholder samle- og bankrabatten.
- **Full trygghet fra dag én fordi** forsikringen din dekker alt fra skader på hus og innbo, til uforutsette hendelser som vannlekkasjer, tyveri og naturskader.
- **Beskyttelse av eiendelene dine under flytting** slik at du får dekket kostnader knyttet til eventuelle skader eller tap som kan oppstå i flytteprosessen.
- **Rask oppfølging** fra rådgiver i SpareBank 1 som tar kontakt med deg kort tid etter at du har fylt ut oppgjørsskjemaet. Rådgiveren sørger for at boligen din blir forsikret med den beste dekningen til den beste prisen, og at korrekt rabatt er lagt inn.

Hvordan komme i gang?

1. Velg "**kontakt meg!**" i oppgjørsskjemaet du fyller ut etter at du har kjøpt boligen.
2. En rådgiver fra SpareBank 1 kontakter deg for å sette opp en forsikringsavtale.
3. Med forsikringen på plass, har du forsikring med 20 prosent rabatt det første året.

Vi er her for å hjelpe deg

Vi i SpareBank 1 er opptatt av at hver bolig og hver kunde er unik. Derfor tar vi oss tid til å gå gjennom forsikringsbehovene dine. Etter en kort samtale med oss, kan du føle deg trygg på at du har den dekningen som er best for deg og det nye hjemmet ditt.

Velkommen til visning - husk å meld deg på

Vi gleder oss til å se deg på visning, men først må du huske å melde deg på. Dette gjør vi for å sikre gode og trygge visninger, til glede for både boligselger - og kjøpere.

Velkommen til en trygg og godt planlagt visning!

Hilsen oss i

EiendomsMegler 1



Meld deg på ved å klikke på knappen “visningspåmelding”, som du finner under kontaktinfo til megler inne på finn.no

Forbrukerinformasjon om budgivning

Forbrukerinformasjon om budgivning

Sist oppdatert med virkning fra 1. juli 2025, i forbindelse med ikrafttredelse av endringer i eiendomsmeglingsloven. Informasjonen er utarbeidet av Forbrukerrådet, Advokatforeningen ved Lovutvalget for eiendomsmegling, Eiendom Norge og Norges Eiendomsmeglerforbund, på grunnlag av bl.a. eiendomsmeglingsloven § 6-8.

Nedenfor gis en oversikt over de retningslinjer som anbefales ved budgivning på eiendommen. Avslutningsvis gis også en kort oversikt over de viktigste rettsreglene tilknyttet budgivning. Før det legges inn bud på eiendommen oppfordres budgiver til å sette seg inn i all relevant informasjon om eiendommen, herunder salgsoppgave og tilstandsrapport

Gjennomføring av budgivning

1. Alle bud skal inngis skriftlig til megler, som formidler disse videre til selger. Med skriftlige bud menes også elektroniske meldinger som e-post og SMS når informasjonen i disse er tilgjengelig også for ettertiden. Kravet til skriftlighet gjelder også budforhøyelser, og motbud (bud fra selger), aksept eller avslag fra selger. Før formidling av bud til selger skal megler innhente gyldig legitimasjon og signatur fra budgiver. Kravet til legitimasjon og signatur er oppfylt for budgivere som benytter e-signatur som f.eks. BankID eller MinID.
2. Et bud bør inneholde eiendommens adresse (eventuelt gnr/bnr), kjøpesum, budgivers kontaktinformasjon, finansieringsplan, akseptfrist, overtakelsesdato og eventuelle forbehold som for eksempel usikker finansiering, salg av nåværende bolig ol. Normalt vil ikke et bud med forbehold bli

akseptert før forbeholdet er avklart. Konferer gjerne med megler før bud inngis.

3. Megler skal legge til rette for en forsvarlig avvikling av budrunden. I forbrukerforhold (dvs. der selger er forbruker) skal megleren ikke formidle bud med kortere akseptfrist enn kl. 12.00 første virkedag etter siste annonserte visning. Etter denne fristen bør budgivere ikke sette en kortere akseptfrist enn at megler har mulighet til, så langt det er nødvendig, å orientere selger, budgivere og øvrige interessenter om bud og forbehold. Dersom bud inngis med en frist som åpenbart er for kort til at megleren kan avvikle budrunden på en forsvarlig måte som sikrer selger og interessenter et tilstrekkelig grunnlag for sine handlingsvalg, vil megler fraråde budgiver å stille slik frist.
4. Megler skal ikke formidle bud med forbehold om at budet eller forbehold i budet skal holdes skjult (hemmelig) for andre budgivere og interessenter.
5. Megleren vil uoppfordret gi sin vurdering av det enkelte bud overfor selger, når budet er gitt innenfor fristene i punkt 3.
6. Megleren skal, så langt det er nødvendig og mulig, holde budgiverne skriftlig orientert om mottatte bud, herunder budets størrelse, forbehold og akseptfrist. Megler skal så snart som mulig bekrefte skriftlig overfor budgivere at budene deres er mottatt. For øvrig vil megler, på forespørsel fra andre, opplyse om aktuelle bud på eiendommen, herunder relevante forbehold.

7. Kopi av budjournal skal gis til kjøper og selger uten ugrunnet opphold etter at handel er kommet i stand. Dersom det er viktig for budgiver å bevare sin anonymitet, bør budet formidles gjennom fullmektig.
8. Etter at handel har kommet i stand, eller dersom en budrunde avsluttes uten at handel er kommet i stand, kan en budgiver kreve kopi av budjournalen i anonymisert form.

Viktige avtalerettslige forhold

Det eksisterer ingen angrenerett ved salg/kjøp av fast eiendom.

Når et bud er inngitt til megler og innholdet i budet er formidlet til selger (slik at selger har fått kunnskap om budet), kan budet ikke kalles tilbake. Budet er da bindende for budgiver frem til akseptfristens utløp, med mindre budet før denne tid avslås av selger eller budgiver får melding om at eiendommen er solgt til en annen. Man bør derfor ikke gi bud på flere eiendommer samtidig dersom man ikke ønsker å kjøpe flere enn en eiendom.

Selger står fritt til å forkaste eller akseptere ethvert bud, og er for eksempel ikke forpliktet til å akseptere høyeste bud.

Når en aksept av et bud har kommet frem til budgiver innen akseptfristens utløp er det inngått en bindende avtale.

Husk at et eventuelt bud fra selger til kjøper (såkalte "motbud"), avtalerettslig er et bindende tilbud som medfører at det foreligger en avtale om salg av eiendommen dersom budet i rett tid aksepteres av kjøper

Budskjema Bindende bud på eiendommen

Oppdragsnr: 31260428 / Magnus Sollid, tlf. 915 17 762

Bjørklivegen 106, 7540 Klæbu.

Gnr. 529, Bnr. 18, Trondheim kommune.

Bud stort kr.: _____

(I tillegg kommer omkostninger iht. salgsoppgaven. Ev. andel fellesgjeld kommer i tillegg til budet.)

Eventuelle forbehold: _____

Ønsket overtagelsesdato: _____ / _____ Akseptfrist: _____ / _____ kl.: _____

Finansieringsplan

Lån i _____ v/ _____ tlf. _____ kr. _____

Lån i _____ v/ _____ tlf. _____ kr. _____

Egenkapital i _____ v/ _____ tlf. _____ kr. _____

Hvor kommer egenkapitalen fra?: _____

(salg av bolig, BSU, bankinnskudd, oppsparte midler)

Jeg/vi ønsker finansieringstilbud fra Sparebank 1: Ja Nei Jeg/vi ønsker verdivurdering fra EiendomsMegler 1 Ja Nei

HELP Boligkjøperforsikring

Vi anbefaler våre kjøpere å tegne Boligkjøperforsikring. Forsikringen er en rettshjelpforsikring som gir trygghet og profesjonell juridisk hjelp.

Ønsker du å tegne Boligkjøperforsikring for kr 16 500,- dersom du blir kjøper av bolig? Ja, bestill boligforsikring ved kjøp.Boligkjøperforsikring PLUSS er en utvidet rettshjelpforsikring som i tillegg gir juridisk hjelp i privatlivet. Pluss koster kr 2800,- i tillegg, og fornyes årlig samme pris / vilkår. Ja, bestill Boligkjøperforsikring PLUSS ved kjøp.

Undertegnede bekrefter med dette å ha lest salgsoppgaven med tilhørende vedlegg, samt å ha besiktiget eiendommen.

Budet er avgitt iht. de avtalebetingelser som fremgår av salgsoppgaven. Undertegnede er kjent med forbrukerinformasjon om budgivning. Budgiverne samtykker i at hver av partene forplikter hverandre i forbindelse med endring/inngivelse av bud og/eller vilkår.

EiendomsMegler 1 anbefaler bruk av Gi Bud-funksjonen som er tilgjengelig på eiendomsmegler1.no og Finn.no. Alternativt kan budskjema printes, fylles ut, signeres, leveres vårt kontor, eller skannes og sendes pr. e-post til megler eller meglerkontor. Vi anbefaler at budet sendes kryptert hvis det sendes pr. e-post. Du må samtidig ringe megler og forsikre deg om at budet er mottatt.

Budgiver 1

Navn: _____

Fødselsnr.: _____

Tlf.: _____ Mobil: _____

E-post: _____

Adresse: _____

Postadr.: _____

Sted/Dato: _____

Underskrift: _____

Budgiver 1: Kopi av gyldig legitimasjon (f.eks. førerkort)

Budgiver 2

Navn: _____

Fødselsnr.: _____

Tlf.: _____ Mobil: _____

E-post: _____

Adresse: _____

Postadr.: _____

Sted/Dato: _____

Underskrift: _____

Budgiver 1: Kopi av gyldig legitimasjon (f.eks. førerkort)

Oppdragsnr: 31260428
Salgsoppgaven er sist oppdatert 02.07.2026

Magnus Sollid
Eiendomsmegler

915 17 762
magnus.sollid@em1.no

EiendomsMegler 1 Heimdal
Anne Ekrens veg 6, 7080 Heimdal